una estetista specializzata di
Elizabeth Arden
sarà a vostra disposizione
sino al 17 febbraio
PROFUMI
Servetti
in Via Tripoli 7

28 PAGINE

Martedì 13 Febbraio 1979
Anno 111 - Numero 42

# STAMPA SERA

BORSA
Pagina 17

QUOTIDIANO DI INFORMAZIONI - Torino, via Marenco 32 - Tel. (011) 65.681 - Codice di avviamento postale 10100 - Spedizione in abbonamento postale (gruppo 1/70) - Lire 200 (arretrati il doppio)

## Rapito lo Scià?

**TEHERAN — Secondo voci incontrollabili che circolano oggi negli ambienti religiosi di Teheran, lo Scià dell'Iran sarebbe stato rapito a Marrakech, in Marocco, da un «commando» palestinese.**

### Stamane a Torino, in corso Montecucco, da 10 terroristi

# Distrutto lo studio Navone costruttore del supercarcere

### Cinque feriti - Gravissimo Marco Navone, 28 anni, nipote del vice presidente del Torino

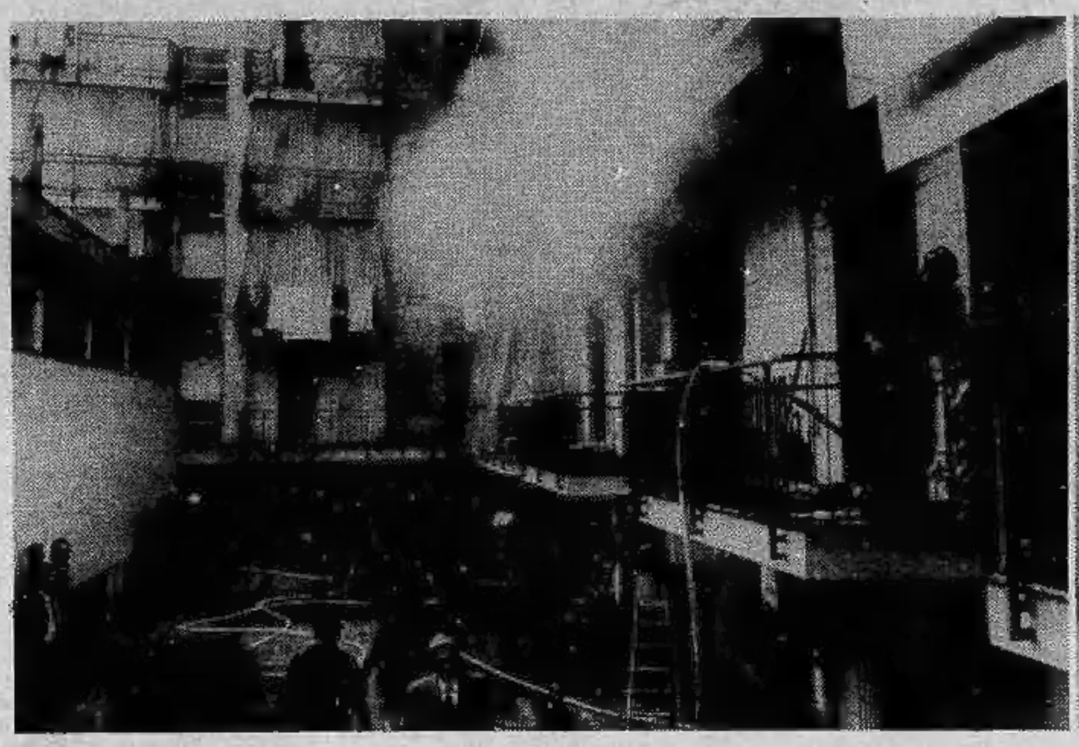

## "Se continuate vi uccideremo tutti,,

**Il nipote del vicepresidente del Torino ha rischiato di morire asfissiato negli uffici dell'Immobiliare Navone, in un incendio provocato da un «commando» di terroristi stamane alle 10,30. E' Marco Navone, di 28 anni, abitante in via Bianzè 26.**

**L'azione dei terroristi è stata organizzata nei minimi particolari. Hanno fatto irruzione nei locali. Erano armati di pistola. Hanno immobilizzato i 5 impiegati e li hanno imbavagliati con del cerotto. Hanno quindi cosparso tutto di benzina, appiccato il fuoco e sono fuggiti.**

**Ha detto ancora sconvolta la segretaria dell'Immobiliare Navone, Renata Tessa: «Abbiamo creduto tutti di morire».**

SERVIZIO A PAGINA 4

# Craxi a Stampa Sera: ecco la proposta dei socialisti per risolvere la crisi

*La situazione politica continua a essere confusa e la crisi di governo diventa ogni giorno più incerta. Andreotti, che doveva cominciare oggi il secondo giro di consultazioni con i partiti della disciolta maggioranza, ha deciso di prendere tempo. Il ricorso a elezioni anticipate appare meno improbabile di quanto non sembrasse in un primo tempo e contro questa eventualità i partiti socialisti si stanno adoperando presso democristiani e comunisti. Le proposte di soluzione si intrecciano e, poiché i margini per un accordo sono ristretti, le affermazioni dei leader politici devono spesso essere «analizzate» con estrema attenzione per poterne cogliere gli spostamenti, spesso impercettibili, in un senso o nell'altro.*

*Ieri su* Stampa Sera *— nella nota politica di prima pagina — Luca Giurato ha dato ad alcune affermazioni di Craxi una interpretazione che il segretario socialista non condivide.*

*Pubblichiamo volentieri la lettera che ci ha inviato il leader del psi, come contributo alla chiarezza in questo delicato momento politico.*

Caro Direttore, la "Stampa Sera", in un servizio dell'amico Luca Giurato, confessa un suo "qualche sconcerto" che sarebbe stato provocato dal carattere contraddittorio di alcune mie affermazioni ed anche per questo lamenta una situazione "confusa".

La "Stampa Sera" si riferisce ad una affermazione contenuta in una intervista che ho rilasciato al quotidiano romano "Il Messaggero" ("sono la dc ed Andreotti che debbono fare una proposta concreta") e al titolo di una intervista che ho rilasciato alla "Stampa" ("Craxi ha una proposta concreta e la farà al tavolo di Andreotti").

La contraddizione c'è ed è evidente, ma non mi può essere attribuita giacché io, ho fatto le interviste ma non i titoli di presentazione.

Nell'intervista alla "Stampa" ho invece ripetuto esattamente l'affermazione fatta al "Messaggero" dicendo che "una proposta vera devono formularla il presidente incaricato ed il suo partito"; ho poi precisato che "noi suggerendo per il governo una struttura paritaria, cioè equilibrata tra la dc e gli altri partiti della maggioranza abbiamo fornito l'indicazione di un tracciato da seguire" ed ho aggiunto che "personalmente ho una opinione anche più concreta sul modo in cui potrebbe realizzarsi questa ipotesi; ma ora non posso dare precisazioni".

La mia opinione resta questa anche oggi, mentre siamo in attesa di conoscere, nelle prossime ore, il frutto delle riflessioni del Presidente incaricato e le sue eventuali proposte. Mi consenta poi di approfittare dell'occasione per tentare di soddisfare anche la legittima curiosità di Vittorio Gorresio che, sempre sulla "Stampa Sera", si domanda cosa io abbia inteso dire quando mi sono riferito alla necessità di non "allargare il campo delle pregiudiziali".

Ecco in breve. Se la nota pregiudiziale dc, avversa ad un ingresso di esponenti del pci nel governo, si allarga anche ad altre ipotesi e investe chiunque sia stato comunista, abbia parenti comunisti, frequenti comunisti e goda la fiducia dei comunisti anche se, per avventura, non fosse comunista titolato e dirigente, e se, per converso, il pci ritiene di poter prendere in considerazione proposte diverse dalla richiesta di fondo che avanza solo e in quanto si identifichino sostanzialmente con essa, ebbene allora vorrebbe dire appunto che il campo delle pregiudiziali tende ad allargarsi producendo in tal modo effetti paralizzanti.

Detto questo, convengo con l'osservazione di Gorresio secondo cui, inspiegabilmente, i problemi del programma sono passati in sottordine mentre essi hanno, non meno che quelli dell'assetto politico e dell'equilibrio di governo, un rilievo fondamentale e dirimente.

Per quanto ci riguarda, la Direzione del mio partito, dopo aver approfondito diversi temi, a cominciare dal piano triennale, preciserà i suoi orientamenti e indicherà le opzioni programmatiche che, in questo momento, i socialisti giudicano indispensabili per una efficace azione di governo. La ringrazio per l'attenzione e Le invio un cordiale saluto.

Bettino Craxi

### Le banche creditrici della Sir oggi dal ministro per il salvataggio del gruppo

# Rovelli «principe dei debiti»

ROMA — I rappresentanti delle banche creditrici della Sir ribadiranno oggi al ministro del Tesoro Pandolfi che, nel costituendo consorzio di salvataggio, Nino Rovelli, attuale presidente e «padrone» del gruppo chimico, dovrà contare come il due di briscola. Ma a Nino Rovelli, 62 anni, laureato in ingegneria, sposato, tre figli, fisico possente, una straordinaria somiglianza con Clark Gable, il divo degli anni '50, l'idea di uscire dalla scena della Sir non garba affatto. Da circa una settimana l'imprenditore brianzolo (è nato ad Olgiate Olona nel 1917) ha ingaggiato una disperata battaglia per rimanere alla guida della sua «Sir» e per avere una quota di partecipazione nel consorzio ben più consistente dell'8 per cento offertogli dai creditori.

Il ragionamento di Rovelli è semplice: del disastro finanziario della Sir non sono l'unico responsabile, come si vuol far credere in giro. Le responsabilità, e ben più gravi, coinvolgono banchieri e politici; non vedo quindi perché dovrei pagare soltanto io. Un ragionamento accompagnato dalla velata minaccia di aprire, in caso di sua estromissione dalla società chimica, i cassetti con gli incartamenti del passato che comproverebbero una certa acquiescenza di determinate forze politiche (in particolare, esponenti di spicco della Dc e del Psi) alla sua scalata e le allegre elargizioni alla Sir da parte degli istituti di credito.

La triste vicenda della Sir è davvero paradossale. Riesce difficile, infatti, spiegare come a Rovelli sia stato possibile ottenere dalle banche e dai fornitori crediti per circa 3500 miliardi di lire, realizzando con questo denaro impianti solo parzialmente funzionanti e di valore nettamente inferiore al denaro ricevuto. Quel che è certo è che Rovelli è il protagonista di una delle più incredibili avventure industriali del dopoguerra. Una storia che è emblematica anche di un certo modo di fare politica industriale negli anni '60.

La Sir è nel vero senso della parola una «creatura» di Rovelli che nel 1948 diviene direttore di una piccola fabbrica di bachelite ed ebanite dal nome allora sconosciuto: Società Italiana Resine. In breve tempo Rovelli assume le redini dell'azienda e incomincia una vertiginosa scalata imprenditoriale, fatta di debiti e di amicizie con quelli che contano.

L'idea folgorante viene a Rovelli intorno al 1960. Il disinvolto ingegnere lombardo scopre che in alcune regioni e, in Sardegna in particolare, è possibile ricevere agevolazioni contemporanee da più fonti, la Cassa per il Mezzogiorno, il Credito Industriale Sardo, l'IMI, la Regione stessa. Rovelli decide allora di ampliare la Sir nel settore petrolchimico (utilizzazione del petrolio per ottenere etilene da cui trarre fertilizzanti, resine plastiche e fibre sintetiche).

I finanziamenti pubblici arrivano abbondanti e il presidente della Sir inventa anche quella tecnica che poi passerà alla storia con il nome di «rovellizzazione». Suddivide cioè l'impianto progettato per Porto Torres in 52 micro-società, al fine di aumentare la quota dei contributi pubblici. Rovelli diventa il «principe dei debiti», ma in pochi gridano allo scandalo. Alcune delle sue fabbriche sembra siano state costruite con il 114 per cento di denari a fondo perduto e agevolati, forniti dalla mano pubblica.

Il gioco di prestigio continua e per Rovelli sono gli anni d'oro. Le grandi banche corteggiano la Sir che amplia i suoi impianti in Calabria e assume il controllo di diversi giornali. I successi vantati dalla Sir che nel frattempo è diventata la seconda società chimica italiana, mettono in agitazione gli altri gruppi del settore, l'Eni di Cefis, la Montedison e la Liquigas-Liquichimica di Raffaele Ursini. Tutti vogliono costruire impianti chimici basati sull'etilene vicino a quelli del rivale numero uno.

Rovelli completa il suo «capolavoro» acquistando la Rumianca che subito viene divisa, per il solito giochetto delle agevolazioni, in dodici società. La crisi petrolifera del 1973 evidenzia, però, le prime crepe dell'impero Sir. Per Rovelli incominciano i guai: le banche si fanno più sospettose e i potenti prendono rapidamente le distanze dal petroliere. Fioccano le interrogazioni al Parlamento. Nonostante tutto, Rovelli mette a segno l'ultimo «colpo»: diventa azionista del suo maggior concorrente sul mercato, la Montedison di Eugenio Cefis. Ma è il suo canto del cigno, sia perché i problemi di liquidità incominciano ad angustiarlo in modo pressante, sia perché cambia l'intera legislazione sulla incentivazione industriale nel Mezzogiorno.

E' inevitabile, a questo punto, che qualcuno incominci a domandarsi operativamente come tutto ciò sia potuto avvenire. Se lo chiede, primo fra tutti, il procuratore Infelisi che dopo un'inchiesta scrupolosa, emette nel 1977 avvisi di reato, oltre che a Rovelli, anche ad alcuni «intoccabili» della finanza italiana: Franco Piga, presidente dell'Icipu, Giorgio Cappon, presidente dell'Imi. A Rovelli viene anche ritirato il passaporto, ma improvvisamente (i maligni dicono per gli «scheletri» che Rovelli ha nei suoi armadi), l'inchiesta viene sottratta a Infelisi. In pratica è l'insabbiamento.

La stella di Rovelli è comunque in declino. La Sir è ormai un colabrodo e i 10 mila dipendenti vivono sotto l'incubo di essere buttati da un momento all'altro in mezzo alla strada. Si arriva alla cronaca degli ultimi drammatici giorni. Creditori e governo si accordano per la gestione consortile. Rovelli, però, non deve più avere voce in capitolo. Rovelli non vuole arrendersi: è l'ultima lotta di un uomo caduto in disgrazia.

**Emilio Pucci**

## Un impero troppo fragile

- La Sir, Società italiana resine, nasce nel 1948, quando Nino Rovelli mette in piedi una fabbrichetta di bachelite ed ebanite, due materiali definiti dai tecnici «resine termoindurenti».
- La società si allarga nel 1951, con l'acquisto della Salcim-Brill.
- L'attuale struttura della Sir si forma negli Anni 60, con lo «sbarco» di Rovelli in Sardegna. Sfruttando le copiose agevolazioni statali per i nuovi insediamenti industriali nel Mezzogiorno, l'imprenditore costituisce un imponente complesso petrolchimico frazionato (proprio allo scopo — si dice — di ottenere quanti più aiuti finanziari possibili) in una cinquantina di piccoli impianti. L'operazione si completa con l'acquisto della Rumianca. La Sir diventa la seconda società chimica italiana, dopo la Montedison.
- Il gruppo Sir è oggi composto da 104 società che danno lavoro a circa 10 mila persone.
- Possiede impianti valutati contabilmente in 2.200 miliardi, ma che, a detta di numerosi esperti, valgono in realtà poco meno di 500 miliardi.
- La Sir è indebitata per ben 3.500 miliardi di lire, una cifra astronomica che mette in discussione l'esistenza stessa della società.

## Tamponamenti per nebbia sull'autostrada Torino-Milano

Circa centocinquanta automobili e un imprecisato numero di autocarri sono rimasti coinvolti in un gigantesco tamponamento a catena sull'autostrada Torino-Milano, lungo il tratto da Settimo a Chivasso, nei pressi della regione La Barca. Non ci sono state vittime, ma, fortunatamente, solo danni materiali.

L'incidente, che avrebbe potuto avere conseguenze catastrofiche, è stato causato da un banco di nebbia.

L'autostrada, naturalmente, è rimasta bloccata ed il traffico si è svolto sulla corsia Milano-Torino a due sensi di marcia sulla stessa carreggiata. L'intervento della polizia stradale e di un buon numero di carri attrezzi fra i quali quelli dei vigili del fuoco ha consentito di ripristinare la circolazione normale nel pomeriggio.

### Che cosa dicono a Bordighera dell'arresto per lo «scandalo Br-Viglione»

# «Frezza è soltanto matto ed è un grosso bugiardo»

IMPERIA — *Pasquale Frezza oggi sarà interrogato dal giudice istruttore Achille Gallucci. Che sia lui il «brigatista pentito» non ci sarebbero più dubbi. A mano a mano che cresce questa «verità», prende però sempre più consistenza la convinzione che tutta la vicenda non sia altro che uno squallido bluff.*

*Frezza è giunto a Roma da Bordighera, dove lo hanno arrestato ieri pomeriggio gli uomini della Digos del vicequestore D'Agostino, nella notte. Dalla Riviera è partito baldanzoso, fedele al suo cliché di mitomane, di superteste di episodi clamorosi e immaginari. Con lui sono arrivate a Roma anche tre scatole di documenti, fotografie, appunti, sequestrati nella sua abitazione di Bordighera.*

*Stanotte s'è appreso che quando la Digos lo ha arrestato Frezza era sul punto di fuggire. Era appena salito sulla sua «128» blu. Era vestito di scuro. «Stavo per andare a un appuntamento — ha detto al vice-questore D'Agostino —. Il vostro arrivo me lo ha mandato in fumo». Frezza è stato arrestato su ordine di cattura del giudice Gallucci per «tentata truffa allo Stato».*

*Secondo l'ipotesi più attendibile, sarebbe lui l'uomo misterioso, il brigatista pentito venuto in contatto prima con il giornalista di Radio Montecarlo Gigi Salvadori e poi con il responsabile del notiziario dell'emittente monegasca Ernesto Viglione, offrendo in cambio di denaro un'intervista con Aldo Moro prigioniero e l'arresto dei capi delle Br.*

*Ernesto Viglione da una settimana è in carcere per reticenza. Da stanotte nella cella accanto c'è anche Frezza. L'interrogativo che tutti si pongono è perché professionisti seri, funzionari, politici hanno dato tanta credibilità a un Frezza, un pregiudicato, un mitomane.*

«Pur di ritornare a far parlare di sé — *dice chi conosce bene Frezza* —, pur di ritornare sui giornali, Pasquale inventerebbe qualsiasi cosa».

*In Riviera le sue manie sono note a tutti. Dieci anni fa era finito in carcere e poi in manicomio perché diceva di conoscere il vero assassino di Maria Martirano, e sosteneva che Raoul Ghiani e Fenaroli erano innocenti. Secondo lui l'assassino era il fratello della vittima, che sapeva dove erano i gioielli della Martirano. Ma prove non ne diede mai, neppure l'ombra.*

*Da tempo Frezza era impegnato a scrivere un libro sul periodo passato in manicomio. Frezza è sposato, ha quattro figli. Non ha un lavoro fisso. E' la moglie, che fa la cameriera, a mandare avanti la baracca.*

«Lui un brigatista? — *hanno detto i vicini appena saputo dell'arresto* —. Ma non fateci ridere. Pasquale è solo un matto, un grosso bugiardo». *Questa volta però l'avrebbe fatta grossa. Per farsi pubblicità non ha avuto scrupoli, ha messo in mezzo Aldo Moro, le Brigate rosse, la stabilità del governo. Chissà cosa sarà ancora capace di tirar fuori dal suo cappello a cilindro.*

**Roberto Basso**

Nino Rovelli

### Parte degli operai favorevoli al cottimo

# All'Alfasud s'è dimesso il Consiglio di fabbrica

NAPOLI — Il Consiglio di fabbrica dell'Alfasud si è dimesso ieri sera dopo un'accesa assemblea di 2000 dipendenti convocata dalla Fim provinciale per discutere i recenti fatti accaduti nello stabilimento di Pomigliano d'Arco: assenteismo selvaggio e contrasti interni per l'incentivo alla produzione proposto dall'azienda napoletana e bocciato dall'Fim. E' ora prevedibile che si apriranno nuove polemiche dentro il sindacato.

«L'assenteismo non si combatte con le tirate moralistiche. Né si può speculare su questo tema coinvolgendo tutti i dipendenti Alfasud» dice Enzo Mattina, segretario.

I problemi però non finiscono qui. «Questo brutto episodio — spiega Enzo Mattina — non è che la punta emergente di un malessere generale nel Mezzogiorno».

Il vero punto cruciale è la questione produttiva. Mattina è esplicito: «Il problema della produttività a Pomigliano d'Arco l'anno scorso è stato al centro di una vertenza aziendale per la quale il sindacato ha rivendicato una diversa organizzazione del lavoro. Ma la politica dell'Alfa è ambigua. Da una parte la dirigenza si siede al tavolo per trattare, dall'altra rilancia l'idea del cottimo (25 mila lire al mese) per aumentare la produzione. Le conseguenze sono deleterie: il movimento sindacale si divide e diventa ingovernabile.

### Da molti anni risiedeva in America

# È morto il regista Renoir girò "La grande illusione„

**LOS ANGELES — Il grande regista francese Jean Renoir è morto ieri sera all'età di 84 anni. I famigliari sono stati avvisati, a Parigi e sulla Costa Azzurra.**

*Renoir, figlio del grande pittore impressionista, è stato uno degl'innovatori dell'arte nuova del secolo. Nel cinema è stato attivo al tempo del muto, del sonoro, del colore. Ha premeggiato in Francia e a Hollywood mentre un'intera generazione di registi — la nouvelle vague, con Truffaut in testa — si riconosceva in lui.*

*Jean Renoir ha avuto la fortuna, una fortuna ricercata con straordinaria umiltà, di essere originale e popolare al tempo stesso. Del suo capolavoro* — La grande illusione (1937) — *di danno continuamente repliche in cineclub e televisioni d'ogni parte del mondo. L'inscindibile contrasto tra le classi sociali, sullo sfondo della prima guerra mondiale, è per sempre legato all'onesta figura di Jean Gabin l'operaio, contrapposto sia all'ufficiale francese Pierre Fresnay sia all'ufficiale austrungarico Eric Von Stroheim. La sequenza della Marsigliese suonata con gli attori-prigionieri travestiti da donna è destinata a rimanere nella storia del cinema.*

*Ma altrettanti punti miliari nell'evoluzione dello spettacolo sono* Nanà *(1926),* Toni *(1935),* Une partie de campagne *capolavoro incompiuto e montato nel '46 da Margueri-*

*te Renoir,* The river *(1951),* La carrozza d'oro *(1952),* Il testamento del mostro *(1959) che segnò l'inizio della collaborazione con la tv.*

### Cremona - Durante un picchettaggio

# Ucciso dal camion che tenta di bloccare

CREMONA — Un autotrasportatore che partecipava ad una manifestazione di protesta davanti alla raffineria «Amoco» di Cremona è stato investito ed ucciso ieri da una autocisterna — condotta dal suo datore di lavoro — che si apprestava ad entrare nello stabilimento.

Del fatto si sta occupando la polizia stradale di Cremona. La vittima è Salvatore Barbara, di 38 anni, di Cremona. L'investitore è Rosino Sommi, di 42 anni, proprietario di alcune autocisterne. Il fatto è avvenuto verso le 16. Davanti all'ingresso della raffineria «Amoco» sostavano un gruppo di dipendenti di società di autotrasporto quando Rosino Sommi, secondo quanto riferito da alcuni testimoni, si è presentato per la seconda volta per fare un carico.

Il suo dipendente, Salvatore Barbara, ha cercato di dissuaderlo. I due hanno discusso, poi Sommi si è rimesso alla guida dell'autocisterna con rimorchio. Barbara, sempre secondo le testimonianze dei presenti, si sarebbe messo tra la motrice ed il rimorchio per azionare la leva del freno che avrebbe dovuto bloccare il veicolo. Non c'è riuscito ed è stato travolto dal rimorchio che proprio in quei momento si stava muovendo.

In merito all'episodio di Cremona, le segreterie dei sindacati autonomi Fita (Federazione Italiana Trasportatori Artigiani) e Cna (Confederazione Nazionale dell'Artigianato) hanno espresso, in una nota, «dolore e costernazione».

### Scoperte da uno scienziato americano riserve illimitate di gas

# Metano per milioni d'anni nelle profondità della Terra

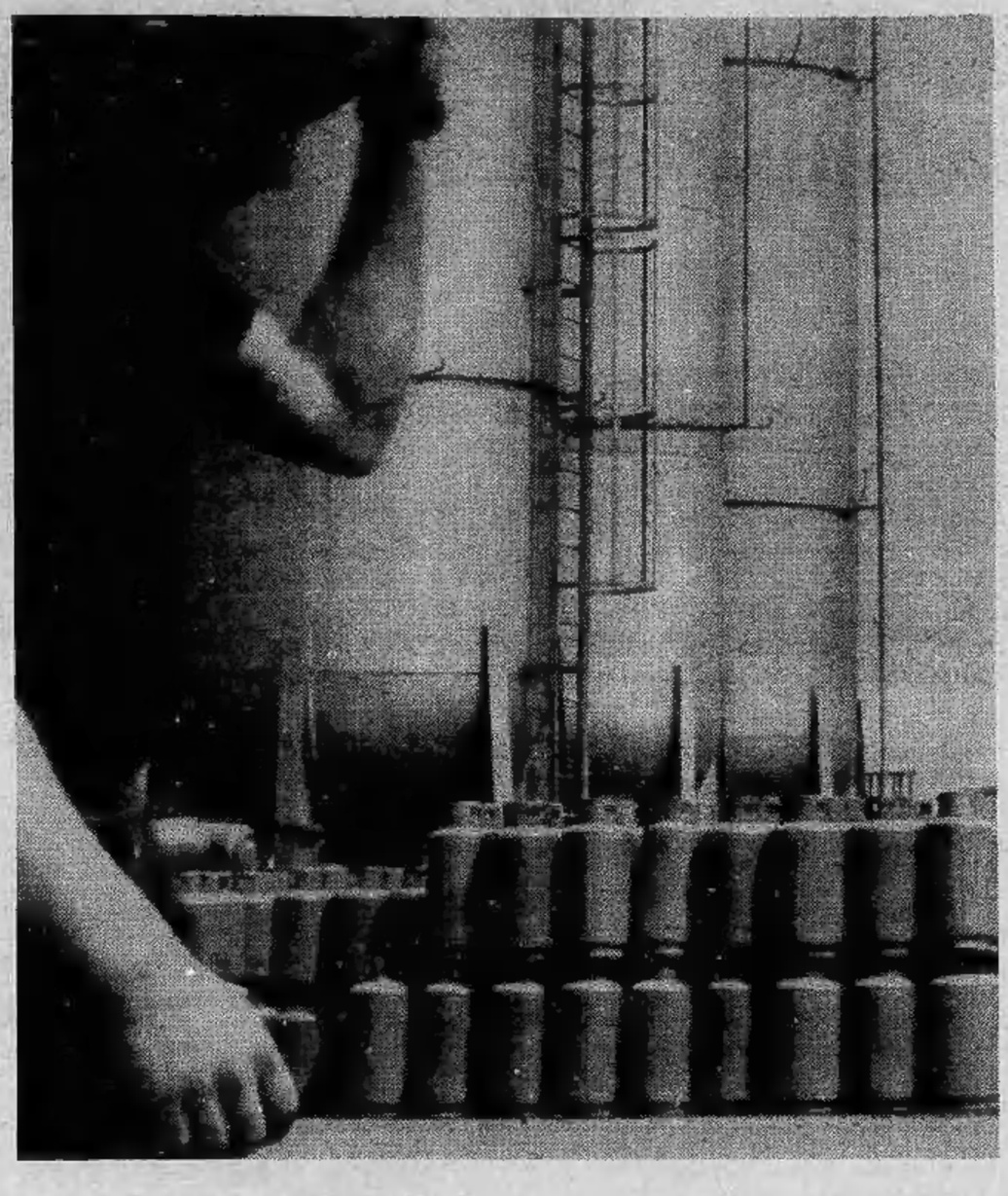

**NEW YORK — Incapsulata nel profondo della Terra potrebbe trovarsi, secondo un eminente scienziato, una provvista praticamente illimitata di gas metano, sufficiente a soddisfare le esigenze di energia del mondo per migliaia, forse per milioni di anni. L'idea di questa vasta e fin qui non sfruttata riserva di metano ha suscitato eccitazione nell'industria petrolifera americana, che adesso sta lavorando in stretto accordo con l'iniziatore, il dottor Thomas Gold.**

Il dottor Gold è astronomo alla Cornell University di Ithaca, nello Stato di New York, e sta esaminando con gli scienziati dell'industria del petrolio i metodi atti a individuare «i serbatoi primordiali di metano». La definizione è sua.

La massima parte delle disponibilità mondiali di gas naturale, in buona parte metano, è stata ritenuta per decenni un sottoprodotto della formazione del petrolio, destinata a scomparire allorché le riserve petrolifere della Terra fossero esaurite. Da vari anni il dottor Gold sostiene invece che c'è la possibilità di vasti quantitativi di metano all'interno e anche al di sotto della crosta terrestre, di gas intrappolato laggiù allorché nacque la Terra.

Lo scienziato non è nuovo alla controversia scientifica; pronosticò tempo fa che gli astronauti americani sarebbero scesi su uno strato di polvere allorché fossero usciti dal loro veicolo sulla superficie della Luna. Fu contestato. I fatti invece gli hanno dato ragione.

Il dottor Gold (che ha cinquantotto anni, è nato a Vienna e ha studiato alla Università di Cambridge in Inghilterra) dice che il problema è costituito, nella sua teoria della esistenza del metano, dalla individuazione del gas e dal suo prelievo per gli impieghi pratici.

Si dovrebbero scartare molti dei metodi tradizionali, consacrati dal lungo impiego, di prospezione petrolifera. E' addirittura concepibile, dice lo studioso, che si possano sottoporre a nuova interpretazione, con nuovi metodi, per trovare l'esatta posizione dei giacimenti di metano i dati ora raccolti nella ricerca di petrolio.

In una intervista il dottor Thomas Gold prevede che saranno trovate riserve considerevoli del gas a profondità comprese fra i 4500 e i 9 mila metri, già raggiunte con l'attuale tecnologia di trivellazione. Con il ricorso a metodi tecnologici più progrediti, potrebbero esserci riserve situate a maggiori profondità.

Indizio fondamentale per la formulazione della sua teoria, spiega l'astronomo della Cornell University, è la continua formazione di depositi di carbonio sulla terra; il carbonio si presenta sia in forma ossidata di calcare, sia in forma di depositi non ossidati. Il dottor Gold crede che il carbonio di questi sedimenti venga in parte da anidride carbonica, ma in parte da idrocarburi che si sono infiltrati attraverso la crosta terrestre dal basso, fino a raggiungere l'atmosfera. Il metano è appunto un idrocarburo.

*«A quanto sembra* — dice il dottor Gold — *il carbonio è apparso sulla superficie della Terra gradualmente, nell'arco di ere geologiche, a giudicare dalla storia dei depositi di calcare. Se è arrivato tutto da fonte interna, sotto forma di gas idrocarburi o petroli, ciò implicherebbe che si è avuta una infiltrazione fino in superficie».*

**a. p.**

### OPINIONI - Sulle fonti alternative

# Ma il Sole potrà davvero sostituire gasolio e metano?

*Il detto secondo il quale «la necessità aguzza l'ingegno» è sempre di attualità; quanti hanno vissuto la guerra ricordano ancora il balcone di casa pieno di pallottole, fatte con vecchi giornali bagnati e pressati e destinate a finire nella stufa; come combustibile valevano poco, ma erano pur sempre meglio di niente.*

*Qualcosa di simile, adesso che il black-out è all'ordine del giorno, può capitare anche oggi. Le tradizionali fonti energetiche — carbone, petrolio, gas naturale — stanno diventando troppo costose e rischiano di travolgere le economie di molti Paesi industrializzati, che ne sono i principali consumatori. L'altra fonte, relativamente più recente — l'uranio — viene da molte parti contestata perché la si ritiene pericolosa: è la polemica di questi giorni anche in Italia.*

*E' bene però non farsi troppe illusioni: l'impiego delle fonti energetiche indicate come alternative — l'energia solare, l'energia del vento — peraltro note sin dall'antichità, può bensì consentire qualche economia, ma non può certo risolvere il problema dei fabbisogni energetici delle società ad alto sviluppo industriale. Oggi per esempio si riscopre — e ci sono dotti studi in proposito — che costa meno far seccare la frutta utilizzando direttamente i raggi infrarossi del sole, anziché ricorrere a quelli dei forni elettrici. Lo stesso procedimento, però, non può essere utilizzato per fondere metalli.*

*Più in generale, l'energia ricavabile dal sole è certamente moltissima, ma si tratta di energia a basso potenziale, che può essere utilizzata proficuamente solo per impieghi che richiedono temperature relativamente basse: e questi impieghi non sono molti. Per il riscaldamento delle abitazioni va benissimo, e consente buoni risparmi, ma difficilmente, anche in futuro, potrà essere prodotta in quantità tale da contribuire al funzionamento delle complesse apparecchiature di una struttura industriale moderna.*

*Ovviamente la necessità di aguzzare l'ingegno non si esaurisce qui; accanto alla riscoperta di fonti già conosciute si stanno studiando soluzioni nuove; ma in questo caso i risultati sono ancora più incerti, e le possibilità d'impiego ancora più limitate. Valga per tutti l'esempio delle alghe marine, che — sinora componenti essenziali di creme anti-cellulite e di diete macrobiotiche — da qualche tempo fanno parte di ogni discorso sull'energia.*

*Il principio è all'incirca questo: si è scoperto che alcuni tipi di alga, in genere alghe a struttura cellulare molto semplice, si nutrono di sostanze organiche, e si è pensato che, allo stesso modo, riescano a «mangiare» i rifiuti organici prodotti dalla collettività. Unica condizione richiesta: quella di essere a contatto della luce solare.*

*Sull'argomento sono stati condotti estesi ed approfonditi studi, ed oggi la città di S. Francisco dispone di un impianto di smaltimento dei rifiuti organici che funziona ad alghe marine. I vantaggi che può recare questa scoperta sono evidenti, visto l'alto costo di esercizio dei tradizionali impianti di smaltimento, grandi consumatori di energia.*

*C'è però un inconveniente: se è vero che le alghe riescono a smaltire i rifiuti, è anche vero che bisogna smaltire le alghe stesse. Sinora per questo aspetto i risultati non sono promettenti. Un tentativo di trasformarle, preventivamente seccate, in combustibile si è risolto in nulla, perché la loro resa calorica è risultata ancora inferiore a quella delle pallottole di giornale. Si è tentata allora la strada dei mangimi per animali, ma anche questa è stata una delusione, perché gli animali — forse poco sensibili alle teorie macrobiotiche — non paiono aver gradito molto il nuovo alimento.*

*In pratica, non riuscendo ad utilizzare adeguatamente le alghe, il costo della loro trasformazione ha annullato i benefici derivanti dal risparmio di energia.*

*Più in generale si può dire che, anche sommando gli effetti di tutte le soluzioni sin qui prospettate, la loro prevedibile incidenza sui consumi di energia è destinata a rimanere molto piccolo. Può darsi che in un futuro più o meno lontano, proseguendo gli studi e le ricerche, anche le fonti alternative possano fornire un contributo importante. Nel frattempo, però, se non ci rassegniamo ad utilizzare l'uranio rischiamo di restare al freddo, al buio, e con le fabbriche ferme.*

**Pier Luigi Bassignana**


Non basta correre per arrivare magri!

Se fai del footing da grassa e da inesperta, senza controllo medico e senza preparazione, hai solo un temporaneo calo di peso dovuto alla disidratazione, subito compensato alla prima bevuta, e magari una fastidiosa tendinite e uno strappo muscolare.

All'AMERICAN, invece, hai tutti i vantaggi del looting senza i pericoli: c'è un'équipe di medici specialisti che, con l'aiuto del computer, programmano per te gli esercizi sportivi giusti e la dieta appropriata per dimagrire in salute. Hai così la tua scheda personale con la linea precisa da seguire, sempre sotto controllo medico.

Dimagrire è una scelta intelligente. American Club è il modo più intelligente per dimagrire, in piena forma.

REPARTI SEPARATI PER UOMINI E SIGNORE aperti ininterrottamente dalle 8 alle 21

AMERICAN
SILHOUETTE-ATHLETIC CLUB
i club per snellire in salute
corso Trapani 46 tel. 337.109/372.223
via Assarotti 16 ang. v. Cernaia tel. 517.828/9

Nelle edicole di Torino è in vendita
TORINO COME ERAVAMO
un ricordo della vecchia Torino a cura di
LA STAMPA - STAMPA SERA
L. 2000

### Gli uffici dell'Immobiliare trasformati dai terroristi in una trappola di fuoco

# Marco Navone è in gravi condizioni ha respirato i vapori dell'incendio

Vigili del fuoco con maschere respiratorie negli uffici invasi dai vapori velenosi provocati dall'incendio che ha devastato i locali. La segretaria. La sorella di Marco Navone.

Un commando di 10 giovani terroristi armati ha preso d'assalto stamane alle 10,15, gli uffici immobiliari dei fratelli Navone. Hanno messo tutti gli impiegati contro il muro, hanno coperto a tutti la bocca con del cerotto, quindi hanno cosparso i 10 locali di benzina ed hanno appiccato il fuoco. Il nipote del vicepresidente del Torino, Marco Navone, 27 anni, abitante in via Bianzè 26, ha rischiato di morire nel rogo. E' ricoverato in gravi condizioni al Cto per grave stato di asfissia. Altri quattro impiegati si sono feriti alle mani, rompendo i vetri di alcune finestre nel tentativo di sfuggire alle fiamme.

Il fatto non si è trasformato in tragedia, perché gli impiegati sono riusciti a liberarsi e chiedere aiuto. Ecco come si è svolta l'azione terroristica secondo una prima ricostruzione.

Sono le 10. Alcuni testimoni vedono dei giovani aggirarsi vicino al grande complesso di case in corso Montecucco 131. «*Erano in due o tre. Stavano con noncuranza appoggiati ad alcune piante che formano un viale al centro della strada. Non potevano avere più di diciotto anni. Sono entrati e usciti più volte nella casa dove vi sono gli uffici Navone*». Le testimonianze continuano precise. «*Abbiamo visto poco dopo altri due che prima non c'erano entrare nello stabile*».

Dice la portinaia, Laura Belacqua, 38 anni di corso Montecucco 131, che lavora nella guardiola proprio di fronte agli uffici Navone: «*E' arrivato un giovane con un montgomery verde. Mi ha puntato una pistola ha detto: "Non si muova. Non ce l'abbiamo con lei. Dobbiamo soltanto compiere una perquisizione negli uffici di Navone". Ho poi visto arrivare dietro di lui* — continua la portinaia — *un altro, ma questo era anziano e zoppicava; quindi ne è arrivato un altro. Hanno suonato alla porta dell'immobiliare, e sono entrati*».

Negli uffici Navone in quel momento si sono il capoufficio Greco, la segretaria, Renata Tessa di 34 anni, il commercialista Gianluigi Brancatelli, 39 anni, abitante in via Borgaro 110; il genero di Navone, l'architetto Momo Milardi Aspromonte, 39 anni, Giuseppe Sirzen, 47 anni, abitante in via De Canal 25. «*Il figlio di Ludovico Navone, Marco di 28 anni è entrato quando dentro c'erano già i terroristi*» dice la segretaria Renata Tessa. «*E' stato terribile* — continua — *E' successo il finimondo. Sono arrivati prima in tre. Erano armati. Poi ne sono entrati altri sei o sette*».

Alcuni vicini affermano di avere notato un pulmino di colore blu entrare nel cortile dove c'è un supermercato, il «Micromarket». Dal pulmino sono scesi sette terroristi che, con perfetta organizzazione, hanno raggiunto i complici. Continua l'impiegata Renata Tessa: «*Ci hanno chiesto dov'era l'archivio. Abbiamo risposto che non capivamo che cosa volevano fare di preciso. Ci hanno detto, o meglio credo di aver capito così, perché la confusione era enorme, di essere "Proletari combattenti" e che ci avrebbero ammazzati tutti se continuavamo a costruire il supercarcere.*

«*Ci hanno messo tutti contro il muro, ci hanno applicato del cerotto sulla bocca. Due di loro avevano una tanica in mano per uno. Hanno cominciato ad aggirarsi nei locali buttando benzina dappertutto. Hanno poi appiccato il fuoco e sono fuggiti. Le fiamme sono divampate subito altissime. Mi sono messa ad urlare. Ho visto Marco che fuggiva nel corridoio. Poi è caduto a terra svenuto. Deve aver respirato i vapori dell'incendio. La moquette, gli infissi in legno, tutto era in fiamme. Ho creduto di morire bruciata. E' stato terribile* — ripete l'impiegata piangendo — *è stato tremendo*».

Nel frattempo dal supermercato, vedono le fiamme. Gianluigi Brancatelli e il genero di Navone, Momo Milardi si feriscono alle mani rompendo i vetri delle finestre. Le commesse del «Micromarket» appoggiano due scale al muro. Dice il commercialista Brancatelli: «*Ci siamo salvati, ma abbiamo creduto di morire o fra le fiamme o asfissiati. Marco era svenuto nel corridoio. I primi soccorritori hanno sfondato la porta d'ingresso e hanno tirato fuori anche lui*».

La famiglia Navone è già nota alla cronaca perché nel marzo '77 Giuseppe Navone, vice-presidente del Torino, titolare di una delle maggiori imprese edilizie del Nord, fu rapito all'uscita del cinema Fiamma di cui è contitolare.

L'industriale, che ha ora 73 anni, è lo zio di Marco Navone, vittima dell'attentato di questa mattina.

### Colpita nella sua roulotte in via Sospello

# Zingara (14 anni) grave per un colpo di pistola

Una bravata di teppisti ha mandato all'ospedale, in gravi condizioni, una zingarella di 14 anni, Carmelina Laforet, colpita da una rivoltellata alla schiena mentre stava nella sua roulotte parcheggiata in via Sostegno angolo via Mosso. La ragazzina, che nella notte è stata sottoposta ad un intervento chirurgico, ha perso molto sangue, ma i medici non disperano di salvarla.

Il fatto è accaduto alle 22. La ragazza, che è nata a Moncalieri, ed appartiene

ad una famiglia di «sinti» piemontesi, era dentro il «campino» con la nipotina Mara, di dieci anni e la madre Maria Luigia di 45. Fuori, sulla strada che fiancheggia l'accampamento, è passata una «850» rosso scuro, con almeno due persone a bordo. Dalla macchina si è sporta una mano che impugnava una pistola: sono stati esplosi alcuni colpi, uno dei quali ha raggiunto la roulotte e, trapassando la lamiera della parete, ha colpito la ragazza.

Vedendo la figlia accasciarsi sul pavimento davanti ai suoi occhi, Maria Luigia Laforet è uscita di corsa gridando e chiedendo aiuto. Con una macchina di passaggio la quattordicenne è stata trasportata all'ospedale Martini di via Tofane, dove i sanitari hanno riscontrato una ferita di arma da fuoco alla schiena con ritenzione del proiettile. Dopo l'estrazione della pallottola, le condizioni di Carmelina Laforet sono leggermente migliorate.

Polizia e carabinieri stanno cercando lo sparatore.

Si è incerti fra l'impresa esaltata di un teppista o la vendetta di qualcuno coinvolto, in qualche modo, nella vita del clan dei Laforet. Ma i componenti della famiglia respingono nel modo più assoluto questa seconda ipotesi: «*Sono tre mesi che siamo accampati qui in via Sostegno* — ha detto Maria Luigia Laforet — *e non abbiamo mai dato fastidio a nessuno, né qualcuno ci ha detto di andarcene o ci ha minacciato. Vivevamo tranquilli, fino a ieri sera*».

## echi di cronaca

**Paghe e contributi**
Prossimo inizio corsi serali, insegnamento individualizzato (non oltre 15 allievi per corso). ISTITUTO VAGNONE - Via Vagnone 7 - Tel. 488.994.

**Costumi Carnevale**
Vastissimo assortimento per bimbi da 2 a 12 anni al Baby Club, Centro Abbigliamento Bimbi, via Nizza 43, Torino - Telefono 589.898.

**Spaccio 2000 E.N.D.A.S.**
Associarsi... conviene! Sconti per spettacoli, attività turistiche e sportive. DISCOUNT. 1500 articoli alimentari. Si acquista al minuto con prezzi da ingrosso. Olio Cuore L. 1.730. Lungo Stura Lazio 97.

**Cifosi? Ventre sporgente?**
Scoliosi? Spalle in avanti? Cura rapida ad azione psicocinetica con C.R.C. (correttore a reazione condizionata). Per appuntamento prof. Landi, tel. 781154. Ortopedia Sanitari, Viale Gramsci 117, Grugliasco.

OFFERTA SPECIALE
CONGELATORI
CUCINE
FRIGORIFERI
LAVASTOVIGLIE
LAVATRICI
PHILIPS
distributore diretto
STIEVANI S.p.A.
CORSO LOMBARDIA 200/200 bis
Tel. 735.993
734.292
TORINO

GALLERIA BODDA
CASA DI VENDITE
Torino - Via Cavour 28 - Tel. 512762
ASTA
conto privati per immediato realizzo al miglior offerente di oltre 150 significative opere di pittura e scultura Maestri dell'800 italiani e stranieri fra oggetti vari di notevole pregio, mobili, ecc.
ESPOSIZIONE: OGGI
Orario 10-12; 16-19,30
ASTA: Oggi - Mercoledì 14 c.m. ore 21
e Sabato 17 c.m. ore 17
Catalogo in sede Ingresso libero
Al piano terreno prosegue la Mostra «OPERE DAL XVI° AL XVIII° SECOLO» (non religiose).

CEDESI SOLO IN LOCAZIONE IMMOBILE MQ 5500
PIAZZA SANTA RITA - TORINO
LIBERO AGOSTO 1980
— 4 piani fuori terra di mq 1000 ciascuno;
— 2 piani interrati di mq 1500 complessivi;
— Ampie vetrine;
— Riscaldamento - condizionamento - impianto antincendio a pioggia - 2 elevatori - scale mobili;
— Attualmente adibito a supermercato.
Per informazioni telefonare al: 011/78.42.42 int. 31

Soggiorno per Anziani
Apertura 1° marzo - Visite e prenotazioni tutti i giorni compreso festivi
•••••
«RESIDENCE del FRATE»
BAIRO Canavese Tel. 0124/50.018

# Sempre più difficile il mestiere di sindaco

«... E i conti li rifacciamo a casa!»

### Indiziato di reato per presunte irregolarità edilizie

## *Alessandria: il Consiglio respinge le dimissioni di Borgoglio*

DAL NOSTRO INVIATO

ALESSANDRIA — *L'ombra del sospetto non ha incrinato il consiglio comunale che ieri sera ha rinnovato la fiducia a Felice Borgoglio: il sindaco «indiziato» di alcuni reati per presunte irregolarità edilizie, ha vinto il primo round di questo strano giallo politico di provincia che in pochi giorni è già riuscito a scavare un profondo fossato di accuse e di dubbi tra i partiti.*

*L'assemblea dei consiglieri si è spaccata sulla votazione di due ordini del giorno, uno presentato dalla minoranza dc che chiedeva le dimissioni, l'altro dalla maggioranza pci-psi e un triste ritornello è riecheggiato con insistenza negli interventi di diversi oratori: ad Alessandria non ci si confronta più sui problemi, per qualcuno si sta affermando la tendenza di non far più politica in consiglio comunale ma nelle aule dei tribunali.*

*Eppure ieri sera la politica c'è stata. Dura, sofferta, impugnata come arma tagliente da tutti i partiti, vissuta in prima persona anche dal folto pubblico che fino alle due si è ammassato sulla balconata che si affaccia sull'aula consiliare. E proprio la politica è ancora riuscita a infiammare gli animi: nei battibecchi tra maggioranza e opposizione, negli interventi di Borgoglio che più di una volta hanno strappato applausi.*

*Il consiglio è fissato per le 21, ma si comincia con oltre mezz'ora di ritardo: il gruppo della dc è in riunione per decidere se chiedere o meno le dimissioni del sindaco. Tocca a lui prendere per primo la parola:* «La seduta era già stata convocata da alcuni giorni, ma alla luce degli ultimi avvenimenti abbiamo deciso di modificare l'ordine del giorno».

*Un breve riassunto dei fatti: Borgoglio ha ricevuto dal pretore Dell'Aquila una comunicazione giudiziaria da cui è stato informato che è in atto nei suoi confronti un procedimento penale per episodi che vanno dal maggio '76 in avanti.*

«La comunicazione è generica, mi sono presentato dal pretore per conoscere i fatti ed essere interrogato. Il magistrato ha ritenuto di non sentirmi perché le indagini sono ancora in corso ed ogni interrogatorio, ha detto, sarebbe prematuro. Ma io non ho nulla da temere. Ho sempre lavorato, l'unica mia proprietà è l'alloggio in cui abito. Ho dichiarato al pretore di essere a completa disposizione, ho consegnato le dimissioni alla giunta e al consiglio».

*Il sindaco non esita a leggere le cifre delle denunce dei redditi che ha presentato negli ultimi 4 anni. Sottolinea che il problema è politico, fa un lungo elenco degli interventi realizzati dall'amministrazione nei vari campi, dai trasporti al teatro, dall'assistenza all'urbanistica.*

«Molte cose mancano a quest'elenco, buttato giù in un momento di rabbia. Chiediamo di essere giudicati per quello che abbiamo fatto o non fatto — *conclude* — in un confronto sereno, perché il confronto è nelle assemblee elettive e non nelle aule dei tribunali».

*La posizione della giunta è espressa dal vicesindaco Brina, pci:* «Esprimiamo al sindaco la nostra solidarietà, rilevando che la comunicazione giudiziaria è un istituto predisposto a tutela del diritto del cittadino e non può in alcun caso essere interpretata come presunzione di colpevolezza, specie in circostanze come queste, in cui non esiste nemmeno una conoscenza approssimativa dei fatti».

*La giunta giudica* «assolutamente inopportuna» *le dimissioni del sindaco.*

*Ma a chiederle con forza è la dc, che dopo averne spiegato le motivazioni in un documento della direzione provinciale, alza il tiro contro l'amministrazione:* «Premettiamo che il nostro confronto è sui problemi — *dice il consigliere Patria* — e i problemi non coinvolgono la responsabilità di una persona singola, ma quella collegiale». *Un lungo elenco di ritardi:* «Gli atti per il centro storico sono fermi da tempo, ci sono inadempienze per quanto riguarda l'assistenza, la viabilità, il personale. Il privato degli amministratori è prevalso sul pubblico: non è da oggi che questa giunta è sostanzialmente immobile. Per questo ne chiediamo le dimissioni».

*Replicano altri rappresentanti della maggioranza e l'assessore all'Urbanistica Ghe (pci) ricorda che un'altra inchiesta della magistratura in cui furono coinvolti due assessori e l'attuale presidente del comprensorio si risolse in una bolla di sapone:* «I dubbi c'erano e la magistratura è stata chiamata in causa dalla stessa maggioranza prima ancora che la minoranza ne venisse a conoscenza».

*Intervengono Cocito per il psdi, Taverna per il pri e Borsalino per i liberali. C'è ancora una lunga dichiarazione di tutti i capigruppo, poi alle due di stamane si vota sui documenti contrapposti presentati dalla maggioranza e dalla minoranza. Quello di pci-psi viene approvato con 24 voti favorevoli.*

*Ma questa storia è solo all'inizio.*

**Mauro Anselmo**

### Ferrarotti dichiarato decaduto con 11 voti contro 3

## Fontanetto Po: imperdonabile la moglie all'opposizione

DAL NOSTRO INVIATO

FONTANETTO PO — Con undici voti favorevoli e tre contrari il consiglio comunale di Fontanetto Po (Vercelli) ha dichiarato decaduto il sindaco Federico Ferrarotti, 33 anni, indipendente di centro, al termine di una seduta segreta piuttosto animata. Eugenio De Angeli, risicultore, vice sindaco, è stato lapidario: «*Non vogliamo un sindaco plagiato dalla moglie*». Qui sta infatti il nocciolo della questione: il piccolo comune vercellese, 1330 abitanti, nove chiese, economia esclusivamente basata sul riso, un bilancio in pareggio su oltre duecento milioni, patria di G. B. Viotti, registra una curiosità socio - politico

La moglie del sindaco (ora ex) è capogruppo dell'opposizione (tre consiglieri in tutto) ed è l'unica donna in consiglio. Claudia De Marchi, 28 anni, insegnante alle elementari di Crescentino, indipendente, vicina al pci, ieri sera era su tutte le furie e spiega: «*Come opposizione avremmo dovuto astenerci sul voto di revoca del sindaco, ma visto che questi aveva già presentato le dimissioni il 5 di febbraio e che la maggioranza non ha dato spiegazioni convincenti della storia, abbiamo votato contro. Il fatto è che nessuno sembra preoccuparsi della buona amministrazione del paese, preferendo star dietro ai pettegolezzi, agendo per ripicche personali*».

In sostanza la seduta ha ratificato una vicenda perlomeno insolita: la maggioranza caccia il «suo» sindaco, con i voti contrari della minoranza. Gli argomenti formali contro il primo cittadino di Fontanetto, socio della riseria Oryza, sono che non ha pagato una multa di due milioni, risalente al 1973, per «*fiscalizzazione di opera edilizia abusiva*» (una mansarda invece di un sottotetto nella villa dove abita) e ha assegnato al maestro di musica Luigi Vignale di Vercelli il corso di musica bandistica per giovani del paese, in sostituzione del maestro Pietro Gallo che aveva già assunto uguale incarico a Palazzolo.

Il sindaco ha mandato una lettera aperta (a sue spese) ai cittadini, spiegando per filo e per segno la situazione: «*Ritenevo che il mio presunto debito fosse caduto in prescrizione, perché decorsi cinque anni, al momento della mia presentazione nelle liste elettorali nessuno ha espresso il minimo dubbio sulla mia eleggibilità*».

«*Il fatto è che mio marito gli serviva per vincere le elezioni* — aggiunge la moglie — *per avere un cavallo di razza anche se circondato da brocchi*».

Sono apparsi anche manifesti sui muri del paese: la vicenda, in cui il privato si mischia strettamente — com'è intuitivo — al politico, è affrontata in termini duri: «*Questa tracotanza nell'uso delle istituzioni* (da parte della maggioranza) *non può essere tollerata...*

In famiglia che ripercussioni hanno avuto le vicende politiche? «*Abbiamo ideologie diverse e ne discutiamo sempre, ma per quanto riguarda l'amministrazione di un paese così piccolo la politica quasi non c'entra, ci sono solo problemi concreti da risolvere*». Ma la stravaganza del capogruppo di maggioranza (e sindaco) che dibatte questioni amministrative col capogruppo di minoranza, magari in pigiama, prima di andare a letto, che va a messa la domenica, mentre la consorte di sinistra non frequenta la parrocchia, non è evidentemente mai andata giù a parte dei cittadini e ai componenti della giunta.

«*Ma forse non è neanche così* — aggiunge Federico Ferrarotti — *anche se mia moglie fosse stata a casa a fare la calza sarebbe successo lo stesso*». «*Seri dubbi mi assillano sul futuro amministrativo del paese* — ha scritto nella lettera aperta il sindaco — *e intendo denunciare pubblicamente gli irresponsabili amministratori che tentano di gettare il comune nel caos...*

*Il dott. Bartolomeo Bottasso, assessore alla sanità, farmacista, ha interessi privati in atti d'ufficio in quanto periodicamente gli vengono liquidate da parte del comune fatture per medicinali erogati ai poveri.*

«*Il geom. Pier Paolo Zucchelli ha cercato per ben due volte di far approvare alla commissione edilizia il progetto di un suo cliente in un'area destinata a verde pubblico. Bruno Bormida, con una visione privatistica della pubblica amministrazione ha fatto togliere dalle vicinanze di casa i contenitori dell'immondizia, lasciando senza servizio alcuni utenti... In merito poi alla motivazione relativa alla presenza di mia moglie in consiglio, espressa dai dieci firmatari per giustificare la sfiducia, ribadisco la mia ferma idea che la collaborazione con la minoranza è cosa essenziale, necessaria e democratica per il bene pubblico*».

**Renato Scagliola**

### A Verbania

## Sindaco e figlio processati per licenze edili irregolari

VERBANIA — *(a. c.)* Rinviati a giudizio a Verbania per concorso in interessi privati in atti d'ufficio il sindaco dc di Arizzano, Giuseppe Taglioni, di 59 anni, e suo figlio Luigi, di 33 anni, geometra, titolare in quel paese d'uno studio di progettazioni edilizie. Sono accusati d'una serie di irregolarità edilizie riscontrare dagli inquirenti e dall'autorità giudiziaria nel territorio in cui il Taglioni è sindaco da una dozzina d'anni.

Stando alle imputazioni, almeno due dozzine di licenze edilizie rilasciate a firma del sindaco, sia come tale sia come presidente della commissione edilizia, sono intestate a suo figlio. Altre licenze autorizzavano costruzioni al di fuori di ogni norma paesaggistica su terreni definiti agricoli e in contrasto con le indicazioni della stessa maggioranza consiliare.

Appunto per scindere le loro responsabilità da quello del Taglioni, già un anno fa si erano dimessi il vice-sindaco dc Giuseppe Bianchi e i consiglieri Pierluigi Galli e Bruno Mezzatorta. Il processo dovrà svolgersi in Tribunale a Verbania nel mese di maggio.

GIOVANI DIPLOMATI
o cultura equivalente
18-25 anni
cercansi da avviare alla professione di
PROGRAMMATORE IBM
Test attitudinale gratuito.
Corsi diurni e serali.
Presentarsi a
COMPUTEX data
25 sedi in Italia
TORINO
Piazza Castello 139
tel. 549203/553107
NOVARA
Corso XX Settembre 38
tel. 28907

alla
FONTE DEI PIZZI
Via delle Orfane 2 - Torino
Telefono 542.543
Pizzi, ricami per vestiti, camicette e biancheria. Specialità pizzi per tovaglie, camici e veli per chiesa. Vasto assortimento coprimobili, pizzi Venezia, Cantù, Bruxelles. Filati e telerie da ricamo. Servizi tavola e tè lavorati a mano.

Primo Centro Applicazione
lenti a contatto
SPIRO - VENT
Le rigide che respirano
Dimostrazioni e prove gratuite su appuntamento
IST. OTTICO OPTOMETRICO FULCHERI
via Lagrange 4 - Torino

# TRA UN CYNAR E L'ALTRO...

RICETTA DEL GIORNO
CONSIGLIATA DA
ERNESTO CALINDRI

## CARCIOFI ALLA PARMIGIANA

Ingredienti: Carciofi, parmigiano grattato, burro.

Mondate i carciofi, togliendo tutte le foglie dure e divideteli in lungo in tre o quattro fette, secondo la grossezza. Fate lessare queste fette e, cotte che siano, lasciatele ben sgocciolare. Disponete i carciofi lessati in un piatto - sarà bene riscaldarlo con dell'acqua bollente e poi asciugarlo - cospargeteli abbondantemente di parmigiano grattato e su tutto sgocciolate del burro liquefatto.

L'APERITIVO A BASE DI CARCIOFO

CYNAR

UNA SCELTA NATURALE

ERVEN LUCAS BOLS - AMSTERDAM
PRODUTTRICE DEL FAMOSO GIN BOLS


# ECONOMICI

**In tema di offerta di impiego o lavoro, l'editore ricorda che la legge 9.12.1977 n° 903 vieta discriminazioni sul sesso e l'inserzionista è impegnato a rispettare tale legge.**

## 2 Affari e capitali

**A.A.A.A.A.A.A.A.A.A.A. AFI-TORINO MUTUI**
in 5 giorni vengono concessi alle migliori condizioni. Via Papacino 4 Telefono 530.162 519.194

**A.A.A.A. FINANZIAMENTI** fiduciari ipotecari a tutti
**FIPAT**
via Garibaldi 59 (piazza Statuto) tel. 518.290 538.422. Massima serietà e rapidità

**A.A.A. PRESTITI** in breve tempo senza garanzie e sulla fiducia a chi lavora o ha un reddito purchè improtestati. Mutui ipotecari
**FINCOTEX S.P.A.**
corso Francia 15, tel. 760.203 779.826.

**A. ATTENZIONE** finanziamenti istantanei a tutti. Via Cristoforo Colombo 1, tel. 504.463 580.870

**A. FINANZIAMO** stipendiati, casalinghe, correntisti bancari. Corso Giulio Cesare 150. Tel. 233.861-238.913 velocità e riservatezza

**A. SUBITO** prestiti a tutti sulla fiducia in giornata via Garibaldi 37 angolo via Consolata Telefonare 548.074 538.777

**ALT** prestiti in giornata ad operai impiegati correntisti bancari casalinghe finanziamenti ipotecari via Sacchi 38. Tel. 597.708 596.277

**FIDUCIARIAMENTE** concedo prestiti a operai impiegati commercianti artigiani solo se improtestati. Tel. 500873

**LAVORATORI** e casalinghe finanziamo sulla fiducia in giornata. Corso Einaudi 43, tel. 505.313

**MUTUI**
concediamo in 20 giorni a bassi interessi solo per acquisto casa. Rivolgetevi alla Centrale fin via Palmieri 20 tel. 741022

**MUTUI**
concediamo in 20 giorni a bassi interessi solo per acquisto casa. Rivolgetevi alla Centrale fin via Palmieri 20, Telefono 741 022.

**PENSIERI** addio. Stiamo già contando il denaro che vi occorre. Serviamo tutti anche domicilio.
**FINANZIARIA COMMERCIALE**
c. G. Ferraris 146 tel. 505213

**PRIVATAMENTE** ad in poche ore prestiti a tutti senza garanzie o ipotecari o cessioni del quinto. Volendo visite a domicilio. Tel 594718

**PRIVATO** concede prestiti fiduciari ad operai impiegati commercianti, artigiani con massima serietà e celerità tel 742447

## 3 Aziende, negozi

**A.A. FASANO** quasi 20 anni di esperienza nella cessione di aziende commerciali-industriali e negozi. Assicuriamo la massima rapidità e garanzia. Fasano 694180, 606670.

**A. G.M.P.** acquista vende per conto di primaria clientela industrie negozi esercizi oltre serietà esperienza correttezza G.M.P. corso Vittorio 15. Telefonare 538.821.

**ABBIGLIAMENTO** corso Giulio Cesare ampi locali 5 vetrine anche senza merce vendo 20 milioni. Telefonare 3359780

**AFFARE** vendo licenza frutta e verdura con posto fisso. Tel 8227 pomeriggio

**ALBERGO** moderno 20 camere ristorante 800 coperti rinomato per congressi cerimonie taverneta giardino con giochi bimbi parcheggio splendida posizione km 17 da Torino cede Di Salvatore 581.694.

**ALIMENTARE** possibilità alloggio camera cucina zona S. Paolo incasso 200 mila giornaliere cedo L. 9 milioni 500 mila. Tel 830662

**ALIMENTARI** tabelle 1 6 14 incasso oltre 300 mila giorno zona residenziale cede cintura Torino Di Salvatore 581.694.

**APPIA** 513751 cede bar super in ogni zona Torino prezzi interessanti informazioni ufficio c. Inghilterra 45 To.

**APPIA** 513751 cede profumeria zona Lucento ottima clientela e incasso 16 milioni contanti + rate mensili 500 mila

**APPIA** 513751 cede negozio calzolaio c. Reg. Margherita ottima clientela attrezzatura completa 9 milioni contanti

**APPIA** 513751 cede cartoleria Borgata Lasna 50 milioni incasso annuo 23 milioni + rate 600 mila mensili vero affare

**APPIA** 513751 cede cartolibreria c. Francia tel. XI XIII XIV ottimo incasso 15 milioni contanti + rateazioni mensili.

**AUTORIPARAZIONI** attrezzatissima cedesi Borgo Monterosa ottimo giro d'affari aqua richiesta causa salute tel. 760132

**BAR** chiusura serale incasso 130 mila giornaliere richiesta 23 milioni anticipo 15 milioni. Rivolgersi in via S. Secondo 68/A.

**BAR** con cucina precottinare vicinanza Po richiesta 27 milioni anticipo 7 milioni dilazioni pagamento 300 mila mensili. Rivolgersi in via San Secondo 68/A.

**BAR** super angolare fronte mercato incasso giorno 120 mila dimostrabili causa trasferimento cede Di Salvatore 581.694.

**BAR** super su corso zona commerciale incasso medio giornaliero 220 mila cede 43 milioni trattabili Di Salvatore 581.694.

**BAR** superalcolico incasso 130 mila giornaliere chiusura serale domenicale lavoro ufficio cede anticipando 8 milioni. Tel. 537.213-517.280.

**BONINO** cede panetteria avviata zona passaggio incasso rilevante clientela scelta facilitazioni. Tel 553 3024 553 8684.

**BONINO** via Goito 2, cede latteria centrale avviatissima ampi locali incasso rilevante facilitazioni. Tel 553 3024

**DI SALVATORE** corso Turati 13 cede pensione centralissima 23 camere su due piani arredamento in ottimo stato clientela prim'ordine, fitto irrisorio.

**DI SALVATORE** corso Turati 13 cede vetrinette articoli abbigliamento sport e pesca tabelle 9 10 11 14 incasso reddito dimostrabile unico in vasta zona.

**DI SALVATORE** corso Turati 13 cede oreficeria gioielleria giro annuo oltre 150 milioni trattabili 30 milioni.

**FRANA** cede azienda industrialmente alimentari unica in Torino forti utili dimostrabili interessati. Telefonare 511.090 - 545.129.

**FRANA** cede bar super modernissimo angolare 370 mila giornaliere dimostrabili alloggio annesso facilitazioni. Telefonare 511.090.

**FRANA** cede bar super moderno centrale angolare mq 100 orario ridotto incasso 250 mila giornaliere. Telefonare 511.090 - 545.129.

**FRANA** cede causa lutto pasticcio moderno attrezzatissimo forte utile dimostrabile adatto famiglia. Telefonare 511.090 - 545.129.

**FRANA** cede colori vernici belle arti notevolissimo incasso dimostrabile 70 milioni modica richiesta. Telefonare 511.090 - 545.129.

**FRANA** cede pasticceria crameria attrezzatissima zona signorile 90 milioni annui dimostrabili alloggio. Telefonare 511.090.

**FRANA** cede pasticceria rivendita moderna zona commercialissima notevole giro d'affari redditizio. Telefonare 511.090 - 545.129.

**FRANA** cede ristorante classico centrale 150 milioni annui 150 coperti 3 saloni adatto famiglia. Telefonare 511.090 - 545.129.

**GAIOTTO** cede via Frejus tintostiria completamente attrezzata buon utile 11 milioni Tel. 488 077

(continua)

### A colloquio con tre esponenti dc: Lega, Martini, Cravero

# «Funzionerà la riforma sanitaria soltanto se cambiamo mentalità»

**Lavoro d'équipe, evitare sprechi e abusi - Dipartimenti ospedalieri e centrale operativa**

## A Torino verrà la Anselmi a illustrare le nuove norme

Tina Anselmi, ministro alla Sanità, sarà nei prossimi giorni a Torino per «lanciare» ufficialmente la Riforma sanitaria che ha un nome destinato a diventare familiare agli italiani: Servizio sanitario nazionale.

Un settore tanto travagliato della nostra società è dunque alla svolta decisiva: gli errori del passato si mescolano alla disorganizzazione del presente e al tentativo, proiettato nel futuro, di allineare il nostro paese su posizioni più decorose.

Abbiamo promosso un dibattito tra le forze politiche che hanno amministrato in passato la Sanità a Torino e coloro che l'amministrano attualmente: democristiani, ora opposizione, comunisti e socialisti, oggi al potere.

Iniziamo con la dc: intervengono Silvio Lega, segretario provinciale, Dario Cravero, responsabile della sanità a livello regionale, e Walter Martini, ex presidente del San Giovanni. Poi sarà la volta di Rosalba Molineri e Giulio Poli (pci) con Domenico Mercurio (psi).

Silvio Lega

Sanità: passato, presente, futuro. Variazioni sul tema di tre esponenti della dc torinese: Silvio Lega, segretario provinciale, Dario Cravero, responsabile della sanità per la segreteria regionale, e Walter Martini, ex presidente del San Giovanni. Dibattiti, tavole rotonde e polemiche, sia da destra sia da sinistra, hanno fatto dell'assistenza sanitaria il settore più battagliato dell'attuale amministrazione. Accuse e controaccuse: da sinistra si critica il passato, da destra il presente.

«*E' vero* — dice Silvio Lega. — *Critichiamo l'attuale amministrazione perché, in un momento di crisi come questo, non ci si possono permettere sprechi. Bisogna riqualificare le strutture che ci sono, non eliminare tutto senza offrire, subito, valide alternative*». E' l'accusa più frequente che parte dalla sede della dc in via Carlo Alberto.

Tocchiamo subito le «dolenti note». Sulla carta erano pronte le «valide alternative» cui accenna Lega. I dipartimenti d'emergenza. A che punto sono? «*Dobbiamo fare delle distinzioni* — interviene Dario Cravero. — *I dipartimenti ospedalieri, effettivamente, si stanno avviando. L'intoppo nasce invece nel trasporto malati e nella cosiddetta "centrale operativa". L'intenzione era quella di unificare il servizio in una sola gestione ma pare che non si riesca ad andare avanti*».

Ci sono interessi privati? «*Può darsi che l'unificazione scontenti qualche ente, ma non credo che sia questo il motivo principale. Il Comune ha deciso di fare una centrale operativa propria, presso l'Ufficio d'Igiene. Ha bocciato la nostra proposta di servirsi del 113 che, d'accordo con la Sip, avrebbe garantito un servizio veloce, assolutamente staccato dalla questura, senza intralci per l'ordine pubblico, e sarebbe costato molto meno. Ora gli amministratori si stanno, probabilmente, accorgendo di quanto sia difficile realizzare un'iniziativa del genere. Di qui i ritardi. Forse non hanno preso con troppa attenzione in esame la nostra proposta*».

«*Che a volte non leggano neppure loro?...*», si chiede polemico Lega, rilanciando un'accusa fatta a lui giorni fa.

Medici e personale sanitario lamentano che le rianimazioni non funzionano. Qual è il motivo? «*Sono troppe* — sostiene Cravero. — *Un ospedale come le Molinette dovrebbe avere un'unità coronarica, una rianimazione. Insomma, una sola unità di terapia intensiva multidisciplinare*».

E i malati, così, avrebbero anche una sola possibilità... «*Il personale paramedico è scarso* — continua Cravero, ignorando la malignità — *e non si ammettono sprechi nemmeno in questo settore*».

Una proposta di questo tipo si scontra, inevitabilmente, con la mentalità del medico, anzi, di certo tipo di medico. «*Anche i medici cambieranno mentalità. Devono rendersi conto che si celebra sull'altar maggiore e non su tanti altari laterali*».

Basandosi su questa teoria torna a galla la proposta, ad esempio, di trasportare alle Molinette anche la cardiochirurgia infantile. Sono voci che circolano, con insistenza, da un po' di tempo. «*Escludo. La cardiochirurgia infantile deve restare dov'è, al Regina Margherita. Sarebbe un errore gravissimo spostarla*».

La mentalità dei medici. Frase generica che vuol dire tutto e niente. Geometra Martini, come lavora un presidente d'ospedale a contatto con i medici? «*I nostri rapporti* — ricorda Martini — *sono sempre stati improntati alla massima correttezza*».

Le decisioni, magari sulle attrezzature, non erano un po' forzate? «*Mai. Ho avuto, confesso, pressioni ma non vi ho mai dato peso. Ho sempre badato, soprattutto, all'esigenza reale dell'ente ospedaliero*».

«*Per evitare sprechi* — aggiunge — *partimmo con una programmazione dei servizi. Regnava l'armonia assoluta tra tutti i rappresentanti dei vari partiti*».

Si mormorava, in quel periodo, di strumenti «in cantina» e di appalti poco corretti. «*Tutto falso. Quando sono entrato in ospedale ho trovato strumenti della precedente gestione e proprio la mia ammministrazione li ha fatti funzionare. Mi sono trovato con le strutture di una lavanderia che non funzionava: l'ho avviata. Abbiamo realizzato a Torino, in corso Vittorio, il nuovo centro dialisi. Non siamo rimasti con le mani in mano*».

Coscienza pulita? «*Senza dubbio*».

Dario Cravero

Walter Martini

Nemmeno un appunto all'operato di Martini presidente? «*Beh, forse, avrei dovuto essere un po' più duro nei confronti di qualcuno. Avrei dovuto prendere certe iniziative...*». Ma sul Bialock, ormai, è stato detto tutto o quasi.

Un passato tenebroso, con storie di appalti, di assunzioni (tipico esempio il Sant'Anna, dove c'erano più impiegati che medici), di processi a clinici famosi. Un passato che ha lasciato dentro rabbia e scontento e che si è, inevitabilmente, riflesso sulla gestione politica della città.

«*Sì, non lo nego* — dice Lega. — *Errori sono stati fatti. D'altra parte, secondo me, è importante riconoscerli, non ho mai detto che nel nostro partito siano tutti infallibili. Ma errori, grossolani, li stanno facendo oggi quelli che criticavano ieri*».

Lega, giorni fa, è stato definito come uno dei più ostinati anticomunisti. Da un democristiano non è difficile aspettarsi critiche al pci, ma perché tanto accanimento? «*Semplice. Perché i comunisti non sono più comunisti. Basta guardare in faccia la realtà, soprattutto nel sindacato. La Cgil la fa da padrone. Un esempio? In una azienda molto nota, tempo fa, Cisl e Uil hanno fatto sciopero: i padroni hanno minacciato rappresaglie contro chi scioperava con la frase: "Trattiamo con la Cgil, sono loro che decidono o no lo sciopero". E poi ci si stupisce per il fenomeno del terrorismo? E' la logica conseguenza di una società che non ha più punti di riferimento precisi. Il comunismo sta uscendo dalla sua storia. Ecco perché mi accanisco tanto*».

Torniamo alla sanità. Che cosa cambierà con la riforma? «*Sono convinto che la mentalità non cambia finché non cambiano le leggi. Qualche passo avanti, dunque, dovremmo farlo. Anche se, purtroppo, a tempi lunghi*».

*(Nei prossimi giorni pubblicheremo la cronaca della seconda tavola rotonda sulla Sanità con esponenti del pci e psi).*

**Daniela Daniele**

## Gli animali e il terremoto

Stasera alle 21, presso la sala del Centro Horus di Torino, in corso Principe Oddone 7, Umberto Fameglio terrà una conferenza su «Le facoltà Esp negli animali». Si parlerà delle facoltà «paranormali» degli animali, la loro capacità di «sentire» il terremoto, la bufera, la morte.

## Concorso

Il ministero delle Finanze ha bandito un concorso per esami a 111 posti di ufficiale in prova nella carriera esecutiva dell'amministrazione periferica delle dogane-ruolo del personale tecnico degli uffici tecnici delle imposte di fabbricazione. Le domande dovranno essere presentate entro il 26 febbraio 1979. Per informazioni rivolgersi all'ufficio gabinetto Intendenza di Finanza.

## I lettori ci scrivono

*Riceviamo dall'avv. Bruno Diamantini la seguente lettera:*

«*Stampa Sera* ha pubblicato con il titolo: *Muore cadendo dalla finestra* la seguente notizia: "Angelo Braghin, 77 anni, Ivrea, è morto precipitando da un davanzale del soggiorno Tabor in località Filia. E' il secondo decesso che avviene nella clinica". Ho il dovere di fare presente che la notizia così come enunciata non corrisponde al vero. Infatti il sig. Angelo Braghin, che fra l'altro era alloggiato nel piano terreno della clinica, non è precipitato da una finestra, ma è deceduto il 27 gennaio per collasso cardio-circolatorio, mentre consumava il pranzo, nell'interno della clinica stessa.

«Ritengo doveroso fare presente che i familiari del sig. Braghin hanno preso atto della causa che ha provocato la morte del loro congiunto».

*avv. Bruno Diamantini*


# ECONOMICI

## 3 Aziende, negozi

**GAIOTTO** via Garibaldi vicinanze piazza Statuto cede corsetteria elegantemente arredata buon reddito. Tel. 488.972.
**GMP** 538.821 affare cede avviata salumeria conduzione familiare incasso 250.000 giorno facilitazioni pagamento.
**GMP** 538.821 occasione cede lavasecco buon incasso incrementabile zona popolosa adatto anche persona sola.
**HOTEL** Ristorante ventennale 60 posti letto in importante centro turistico provincia Cuneo giro annuo rilevante adatto nucleo famiglia, cede Di Salvatore 581.694.
**LABORATORIO** maglieria 200 mq più magazzini macchinari efficienti cediamo causa impegni Studio Sassi via Garibaldi 5.
**LICENZA** XII XIV materiali pavimenti impianti idraulici vasellami artistico 8 milioni trattabili. Di Salvatore 581.694.
**PASTICCERIA** attrezzatura completa zona commerciale su corso incasso medio giorno 300 mila cede Di Salvatore 581.694.
**PASTICCERIA** bar super mq 300 produzione propria giro annuo rilevante, città provincia Cuneo, cede Di Salvatore 581.694.
**PROFUMERIA** pelletteria articoli alla moda esclusiva migliori case gabinetto estetica articoli regalo dischi giocattoli eleganti locali mq 200 fitto mite utile anno 35 milioni città cintura Torino per trasferimento Di Salvatore 581.694.
**USAV** telefono 773309 cede zona 5. Donato alimentari minimarket forte passaggio ampio locale, dilazionando in parte.
**VENDO** locale e licenza avviatissimo bar tavola fredda centralissimo forte incasso giornaliero. Tel. 531003, 545642.

## 4 Terreni

**CENTRALEDILE** vende Almese terreno fabbricabile 1500 mq adatto villa 8 vani ottima posizione 19 milioni 800 mila tel. 539181.
**TERRENO** mq 12 mila permesso costruzione palazzina mc 1500 con capannone ampio uso deposito laboratorio abitazione zona casello Settimo autostrada. Telefonare 472205.

## 5 Locali e negozi

### domande

**A. CAPANNONI** industriali cerchiamo in acquisto-affitto. Rapidità e garanzia. Abbiamo quasi 20 anni di esperienza. Fasano 894670.
**ACQUISTIAMO** direttamente [illegible] industriali solo Torino prima cintura pagamento contanti. Nazionalcase 747.148.

### offerte

**A. COMFAI** vende Nichelino 2 box liberi prezzo interessante, dilazioni. Telefonare 548.123.
**A. SERIM** vende negozio corso Giulio Cesare 171 con retro e servizio 15 milioni facilitazioni. Telefonare 519801.
**AFFITTASI** Mappano locale industriale nuovo mq 3600 su 12 mila terreno L. 1000 mq oppure vendesi L. 450 milioni. Tel. 610.341 544.958.
**AFFITTASI** vendesi pressi Fiat Mirafiori locale industriale mq 10.000 coperti altezza mt 4,5 divisibile in mq 2000 3000 5000. Tel. 610.341 544.958.
**AFFITTASI** vendesi Collegno locale industriale nuovo mq 1500 altezza mt 7 più uffici mq 250 e seminterrato mq 1000. Tel. 610.341 544.958.
**AFFITTASI** vendesi Robassomero locale industriale nuovo mq 2430 più palazzina uffici mq 600 con alloggio custode e cortile mq 5000. Tel. 610.341 544.958.
**BASSO** fabbricato mq 380 più 70 di uffici uso magazzino lavorazione leggera zona piazza Massaua mensili 950 mila. Tel. 544.958 610.341.
**CENTROCASA** 513.831 via Gioberti 56 negozi generi vari da 8 milioni 500 mila a 18 milioni 500 mila possibilità mutuo.
**CENTROCASA** 513.831 via Ormea 10 negozi locali bar macelleria varie metrature da 9 milioni 600 mila a 18 milioni dilazioni.
**GABETTI** 5767 senza Beinasco libero muri negozio bar latteria arredato mq. 307 costruzione recente 61 milioni meno mutuo.
**GABETTI** 5767 vende Leinì libero capannone recente 1600 mq. con 3 carri ponte uffici 200 mq terreno 6000 mq. recintato cabina 100 kw. 380 milioni.
**GABETTI** 5767 vende Leinì in unico complesso capannone 1500 mq, due villette ufficio 800 mq. occupate reddito 30 milioni in blocco o frazionatamente.
**LOCALE** libero subito adatto negozio magazzino B. Milano mq. 40 circa L. 8 milioni 700 mila dilazionati. Tel. 243631.
**MEC CASE** vende libero locale basso [illegible] mq in zona Bertolla. Telefonare [illegible].
**MURA** negozio recente costruzione buon reddito vendesi. Telefonare 500.858 547.201.
**NEGOZIO** con retro mq 100 circa vendesi libero tel. 533273.
**PIAZZA** Carignano libero subito mq 480 locale unico divisibile pluriservizi. Telefonare 505.781 - 568.563.

## 7 Offerte lavoro e impiego

### operai, autisti, fattorini

**REFERENZIATA** fissa cercasi come collaboratrice domestica presso famiglia ottimo stipendio. Telefonare 830581 877374.
**SALUMIFICIO** cerca operaio qualificato telefonare ore ufficio sabato escluso al 43.99.98 di Torino.

### impiegati

**[illegible] SIAMO** interessati a persone che dotate di cultura superiore ed età minima 21 anni, desiderino realizzarsi in una attività seria e professionale con possibilità di carriera. Presentarsi per colloquio mercoledì presso Pente - Italcambio, via S. Francesco da Paola 16 3° piano.

**A GIOVANI**
patente auto cultura media, offresi impiego di pubblicità e vendita con fisso mensile incentivi e previdenze di legge. Presentarsi dottor Volpi corso Dante 2. N.B. Si esclude la vendita a domicilio.

**AZIENDA** di notevole dimensione e di notissimo nome sta realizzando un programma di immediata espansione. Ricerca uomini e donne età 22-45 anni con cultura media superiore che vogliano conseguire una nuova specializzazione in uno dei più importanti settori della diffusione. È stato programmato un trattamento economico di sicuro interesse che mette in condizione sin dal periodo di prova di percepire più di L. 480 mila mensili. La direzione intende contattare solo elementi liberi immediatamente e sarà sua in fase di colloquio ulteriori ragguagli. Tel. oggi ore ufficio al n. 533.161.

**FIDALCASE** ricerca giovani per interessante lavoro acquisizione immobili fisso mensile più alte provvigioni. Telefonare 503.348.

**FISIM**
**spa ricerca segretaria/o per ufficio acquisizione veramente esperta/o nel contatto clienti. Si offre inquadramento e retribuzione commisurati alle reali capacità. Telefonare 501970 591980.**

## 8 Rappresentanti

**CONCESSIONARIA** prodotti alimentari surgelati cerca giovani volenterosi in possesso patente C. Età massima 30 anni da inserire nel proprio quadro vendite. Offre inquadramento Enasarco provvigioni portafoglio iniziale clienti. Telefonare 2160432 lunedì per appuntamento.

## 15 Autovetture

**A.A.A. AUTORICCABONE,** corso Svizzera 63, telefono 745.213: GS familiare, GS 127, 128, 126, 600T furgone nuovo, Citroen, Innocenti, A112, assistenza. Telefono 761.843 aperto festivi.
**ACQUISTIAMO** autovetture pagamento immediato contanti Autofrancia corso Francia 341.
**ACQUISTIAMO** autovetture furgoni pagamento contanti anche se ipotecati tel. 321.735.

**ACQUISTIAMO**
comperiamo vetture di 2 o 3 anni offrendo il prezzo più alto. Autocommercio corso Orbassano 72.

**ACQUISTIAMO** pagando massimo: 126, A112, 127, 128, 131, 132, Alfa Romeo, Bmw, Beta. Corso Raffaello 3, telefono 658.001.
**ALLA** Sam, corso Giulio Cesare 202, tel. 265.756 Fiat 127 '73, '74, '76 e semestrale '78 3 porte; 128 '73, '76, '77; 132 GLS '76; 238 promiscuo '76; Alfa Sud sprint recentissima. Fulvia coupé 1,3 S perfetta '74; Mini '71, '72, '73, '74; Opel Ascona '72, '74, '76, '77; Opel Rekord Diesel '73, '74, '76, '77; Renault R 5/6 '75, '77, Renault R14 TL '77; Dyane 6 '73, '76; Taunus 1600, Station wagon '75, Taunus 1600 Ghia '77 eccezionale; Simca 1000, 1100, 1301, 1307 e 1308. Vasto assortimento veicoli commerciali e Kadett 1000.

**ATTENZIONE**
vendonsi minimo anticipo vasta gamma vetture d'occasione garanzia corso Orbassano 72, tel. 381.008 Autocommercio.

**AUTOBIANCHI** privato vende A112 Abarth 70 HP rossa gennaio 77 lire 3 milioni. Telefonare 301.675.

**AUTOMECK**
venditore autorizzato Fiat piazza Carducci 169 vasto assortimento usato. Permute rateazioni senza anticipo e cambiali. Tel. 633964.

**AUTOVETTURE SCOFIT**
semestrali Fiat Lancia Autobianchi selezionate nuove tutte marche pronta consegna assortimento usato permute rateazioni. Scofit corso Turati 15 tel. 599.878.

**A112E** 1977 unico proprietario da L. 2 milioni 770 mila a L. 2 milioni 980 mila vendonsi. Saicar, via Galluppi 5 angolo corso Unione Sovietica 91.

**COMPERIAMO**
vetture recenti grande valutazione pagamento subito per contanti senza spese Lincarauto corso P. Oddone 68.

**COMPERIAMO**
vetture di tutte le marche compra vendita auto. Autodesielani corso Grosseto 55.

**COMPRO** contanti qualsiasi autovettura anche ipotecata massima valutazione anche a vostro domicilio. Tel. 351.257.

**CONTANTI**
subito comperiamo autovetture tutte marche non sinistrate. Soima Auto, corso G. Cesare 186, tel. 205.1977.

**ESPOSIZIONE**
auto di tutte le marche garanzia 6 mesi Autodesielani corso Grosseto 55.

**FERRARI** Dino 308 GT 4 '78 blu metallizzato aria condizionata perfetta vende Sud Simoni corso Turati 53. Telefono 591.901.

**FIAT LEASING**
con minimo anticipo da 1 a 3 anni vantaggi fiscali per aziende, ditte, professionisti, commercianti. Per informazioni Automotor, via Rossini 26, telefono 871.126, corso Traiano 75, telefono 614.378.

**FURGONE CITROEN**
novità 1979 cilindrata 602 bollo consumo 18 con 1 litro grande capacità di carico portata kg 450 veloce confortevole L. 3 milioni 502 mila su strada Franscar corso V. Emanuele 208 tel. 758282 Franscar corso Sebastopoli 272 tel. 323893-4.

**FURGONE** Fiat 242 D 18 q.li meraviglioso vendo. Tel. 510.462.

**FURGONI CAMIONCINI**
vendiamo e comperiamo qualsiasi modello. Autostandar, via G. di Barolo 3/D. Tel. 882.458.

**HORIZON**
Horizon 1100 cc 1300 cc da lire 4 milioni 500 mila compresa Iva. Simca 1307-1308 consegna immediata super valutazione vostra vettura alla Concessionaria Lincarauto, corso P. Oddone 68 e corso Orbassano 72.

**IL** diesel veramente d'occasione Opel Peugeot. Saie, corso Orbassano 246, telefono 301.608.

**LANCIA HPE 2000**
marrone vetri azzurri idroguida ruote in lega unico proprietario 26 mila km bellissima Franscar, corso V. Emanuele 208, tel. 758282.

**OCCASIONI SIMCA**
vendiamo a rate senza cambiali selezionate Simca 1000 e 1100 con garanzia a prezzi vantaggiosi in corso Orbassano 72.

**OPERAZIONE SCONTI**
per fare spazio alle vetture in arrivo vendiamo vetture d'occasione Fiat Lancia Alfa Romeo a prezzi scontati. Lincarauto corso Principe Oddone 68.

**PER LA SCELTA**
della tua vettura d'occasione c'è Soima Auto. Ti offriamo rateazioni fino a 30 mesi senza anticipo. Soima Auto corso Giulio Cesare 186. Tel. 205.1977 205.2005.

**PORSCHE** turbo Ferrari GTS BMW 320 i Golf GTI Gamma coupé Mercedes 200 240 3.0 Maserati Indy Zeromotors 683891.
**PRIVATO** vende 126 anno 1974 blu in buono stato L. 1 milione 450 mila. Rivolgersi Lincarauto, corso P. Oddone 68.

**RENAULT**
per la concessionaria Soima la tua vecchia auto merita la più alta stima. Vieni a cambiarla con le nuove Renault gamma 1979. Ti offriamo leasing, rateazioni fino a 36 mesi, anticipo minimo di L. 500 mila. Soima Auto, corso Giulio Cesare 186. Tel. 205.1977 205.2005.

**RENAUTO** tel. 325.011 594.675 vende [illegible] perfettamente revisionato con garanzia 6 mesi.

**TOYOTA**
Land Cruiser diesel pronta consegna completa di tutti gli accessori L. 14 milioni Iva detraibile. Concessionaria esclusiva Lamborauto, corso Einaudi 15, Torino.

**VENDIAMO** rateando selezionate: 126, A112, 127, 128, 131, 132, Alfa Romeo, Bmw, Beta. Corso Raffaello 3, telefono 658.001.
**VENDO** bellissimo pulmino 750 vetrato perfette condizioni fine 68. Tel. 772.131, pasti.
**VOLKSWAGEN** 1300 del 1973 azzurro metallizzato ottimo stato vendo. Rivolgersi Lincarauto, corso Principe Oddone 68.


(continua)

### Processo per l'uccisione dello studente del Politecnico

# Le due verità del caso Cecchetti

Il maresciallo Vinardi

Si sono ripresentati in tribunale i dubbi, le contraddizioni e le bugie che colorano di giallo la morte di Bruno Cecchetti, lo studente del Politecnico ucciso il 17 marzo del '77 da una raffica di mitra sparata da un carabiniere in servizio.

All'inizio dell'udienza che vede il carabiniere Giorgio Vinardi imputato di omicidio colposo, il presidente della quinta sezione, dott. Pempinelli, ha detto: *«Ascolteremo tutte le verità: quella dell'imputato, quella degli amici della vittima e quella degli avvocati»*.

Questi i fatti certi: la sera del 17 marzo '77 una pattuglia di carabinieri in servizio vicino al carcere intima l'alt a una «127» di colore chiaro con tre o quattro persone. Il guidatore frena, spegne le luci e compie un'inversione di marcia. Il fatto viene segnalato alla centrale operativa dell'«Arma» che ordina alla pattuglia di Vinardi di intercettare la vettura in fuga.

*«Abbiamo obbedito all'ordine* — ha detto questa mattina in aula il militare — *ed abbiamo compiuto due giri intorno alle carceri. Al secondo giro abbiamo visto una "127" chiara ferma contromano in corso Ferrucci. Abbiamo accostato; sono sceso impugnando il mitra con la canna rivolta verso l'alto e ho aperto la portiera dell'utilitaria. Si è accesa la luce all'interno della vettura ed ho visto due mani che impugnavano una pistola. Ho fatto un balzo indietro, ho caricato l'arma ed ho sfiorato il grilletto. Sono così partiti quattro colpi. Se avessi avuto l'intenzione di uccidere avrei sparato tutti e trenta i colpi del caricatore»*.

*«Come mai* — è intervenuto il giudice Vladimiro Zagrbelsky — *sono rimasti nel caricatore 28 colpi se inizialmente ce n'erano trenta e ne ha esplosi quattro?»*.

*«Non lo so»* ha risposto Vinardi.

Il numero dei proiettili è uno dei punti più controversi della vicenda.

Secondo l'avvocato Costanza, patrono di parte civile, Vinardi ha dichiarato al giudice istruttore Antonino Palaja che il caricatore conteneva 40 colpi. Come però ha fatto notare l'avvocato del carabiniere, Gianvittorio Gabri, questa dichiarazione non compare nei verbali.

### Processo per il delitto del guardacaccia

## L'imputato accusa altri due

Continua il processo contro Bartolomeo Forgia, 41 anni, accusato di aver assassinato il 17 settembre del '66 il guardacaccia Antonio Geranio nei boschi di Stupinigi. A dodici anni di distanza dal delitto non si è ancora riusciti a conoscere una versione plausibile dei fatti.

Il giorno del delitto il guardacaccia si trovava nella riserva con un amico, Antonio Zagari. Echeggia un colpo di fucile e un fagiano si abbatte al suolo. Da una «Fiat 1200» scende un uomo che si dirige verso la preda. Il guardacaccia gli intima di fermarsi, ma dalla vettura gli sparano un colpo di pistola. Antonio Geranio cade fulminato e la «1200» riparte con l'omicida.

Un ex carabiniere che si trova nei pressi, Elio Racca riesce a rilevare i numeri di targa. Si scopre così che l'auto è rubata ed è stata usata la notte prima ad Airasca da alcuni banditi che hanno assaltato la macelleria di Chiaffredo Pilotto.

Quattro anni dopo Bartolomeo Forgia viene arrestato e trovato in possesso della pistola usata ad Airasca che non è però quella servita ad uccidere il guardacaccia.

Forgia accusa due persone: Giovanni Racca, 33 anni e Lorenzo Grasso 44 anni. Il primo implicato nei sequestri Ovazza, Biangino Bosco e Ruscalla; il secondo imputato per altri fatti. Il bracconiere ammette di essersi recato nel bosco di Stupinigi per cacciare e di essere stato accompagnato sul posto da Racca e Grasso che avrebbero dovuto riprenderlo al ritorno, ma che invece gli passano davanti senza fermarsi.

In carcere Bartolomeo Forgia è stato pestato a sangue: gli hanno fratturato la mandibola e per questo episodio un uomo è stato condannato.

La Corte (pres. Laquaniti, p.m. Marciante) ha deciso di sentire i due uomini accusati da Forgia per il 16 marzo.

---

Cristianamente è mancato all'affetto dei suoi cari

**Luigi Caligaris**

di anni 78

Lo piangono: la figlia **Maria**, il figlio **Franco**, con la nuora **Edda Bianco**, i nipoti **Roberto** e **Silvio**, il fratello **Maggiore** con la moglie **Giulia**, la cognata **Maria Scaglione**, nipoti, cugini e parenti tutti. Funerali ore 10,15 del 14 partendo da via Sacchi 48. La presente è partecipazione e ringraziamento.

— **Torino**, 12 febbraio 1979.

---

Gli amici:
**Mario Aliberti**
**Giovanni Di Muri**
**Gigi Festa**
**Pierino Gatti**
**Mario Morello**
**Alberto Negri**
**Ermanno Ricca**
si uniscono al dolore del figlio Franco e famiglia.

---

Sono di tutto cuore vicini a Edda e Franco gli amici con le rispettive famiglie:
**Sergio Arias**
**Aldo Calosso**
**Giorgio Capra**
**Luigi Fossati**
**Fratelli Gai**
**Savio Maggio**
**Walter Maschio**
**Beppe Nicola**
**Corrado Profio**
**Franco Puddinu**
**Luigi Undorfe**
**Franco Vercelli**
**Domenico Vespa**

---

E' mancato all'affetto dei suoi cari

**Edmondo Giachino**

Ne danno il triste annuncio: i figli **Mariano** e **Piero**, con le nuore **Adelina** e **Giuseppina**, le nipotine **Elena** e **Serena**, sorelle, fratello, cognati, nipoti, parenti tutti. Un sincero ringraziamento ai dott. Arnaldo Giovannelli e Bott. Giovanni Bosco. Funerali martedì 13 ore 16 partendo da Borgata Rosa corso Casale 405/18 parrocchia Sassi Cimitero San Mauro. Servizio pullman.

— **Torino**, 11 febbraio 1979.

---

E' mancata serenamente

**Nanda Bacchelli**

La piangono l'adorata sorella **Gina**, i diletti nipoti **Alberto** e **Maria Rosa**, **Anna** e **Silvio** e i pronipoti **Sergio**, **Luisella** e **Antonio** con **Matteo**. I funerali partiranno dalla parrocchia S. Anna mercoledì 14 ore 10,15. Non fiori ma opere di bene.

— **Torino**, 11 febbraio 1979.

---

Le famiglie **Allora-Abbondi** **Banani** **Capirone Filipello** partecipano commosse al lutto dei familiari.

---

Cristianamente è mancato all'affetto dei suoi cari il

**cav. Mario Masucci**

Lo annunciano con immenso dolore la moglie **Elia**, i figli **Annamaria**, **Carlo**, **Lino**, le nuore **Margarita** e **Flora**, i nipotini **Silvia**, **Mario**, **Laura** e parenti tutti. I funerali martedì 13 alle ore 16 parrocchia San Giorgio. La presente è partecipazione e ringraziamento.

— **Torino**, 11 febbraio 1979.

---

E' mancato all'affetto dei suoi cari il

**prof. Federico Morutto**

**titolare dilla musicale**
**F.lli Morutto**

Costernati l'annunciano: i figli **Roberto** e **Sergio** con la moglie **Cecilia** e la figlia **Roberta**, sorelle, cognate, nipoti e parenti tutti. Le esequie avranno luogo oggi alle ore 10,15 nella parrocchia Gran Madre.

— **Torino**, 13 febbraio 1979.

---

E' cristianamente mancato

**Ermes Domenico Nicola**

Con dolore lo annunciano: la moglie, figlio, nuora, sorelle, cognati, nipoti e parenti tutti. Un particolare ringraziamento al dottor Giulio Cerè. Funerali oggi martedì ore 14,30 parrocchia S. Gioacchino. La presente è partecipazione e ringraziamento.

— **Torino**, 13 febbraio 1979.

---

Cristianamente è mancato ai suoi cari

**Mario Baudino**

**titolare Confezioni Fornero**
anni 52

L'annunciano la moglie **Cristina Calza**, il figlio **Domenico**, il fratello **Ettore** e la sorella **Domenica** con rispettive famiglie, suocera, cognata **Vanna**, zii, nipoti, parenti tutti. Funerali martedì 13 corrente ore 14,30 dall'abitazione, via Roma 4. La presente è partecipazione e ringraziamento.

— **Cirié**, 11 febbraio 1979.

---

E' serenamente mancata all'affetto dei suoi cari

**Lucia Bertalotto**
**ved. Gilardi**

La piangono il figlio, nuora, Rita, nipoti e amici. Un particolare ringraziamento al dott. Giuseppe Masala per la sua figliale assistenza. La presente per partecipazione e ringraziamento.

— **Torino**, 12 febbraio 1979.

---

Cristianamente è mancato

**Giuseppe Ellena**

anni 73

Addolorati lo annunciano cognate, cognati, nipoti e parenti tutti. Funerali martedì 13 corr. a Villanova d'Asti partendo dalle Molinette alle ore 14. Servizio pullman da via Renier 33 ore 13,30. La presente è partecipazione e ringraziamento.

— **Torino**, 11 febbraio 1979.

---

E' mancato

**Giuseppe Dellavalle**

A funerali avvenuti lo annunciano i familiari e parenti tutti. Sentiti ringraziamenti a tutti coloro che hanno partecipato al nostro dolore.

— **Torino**, 12 febbraio 1979.

---

E' mancato

**Giovanni Malabaila**

A funerali avvenuti lo annunciano le figlie **Maria** in **Amerio** e **Piera** in **Ricucci**, generi, nipoti e parenti tutti.

— **Asti**, 13 febbraio 1979.

---

E' mancato all'affetto dei famigliari

**Matteo Visconti**

L'annunciano a coloro che l'hanno conosciuto e amato la figlia **Adele** e parenti tutti. Un ringraziamento particolare alle reverende suore della Sapienza. I funerali avranno luogo oggi martedì 13 ore 14,30 nella parrocchia Nostra Signora del Santissimo Sacramento, via Casalborgone.

— **Torino**, 13 febbraio 1979.

---

Ha raggiunto i suoi cari nella Casa del Signore

**Angela Giordano**
**ved. Cornaglia**

Ne danno il doloroso annuncio i nipoti **Fausto**, **Nuccia** e **Daniela Giordano** con tutti i parenti. Funerali oggi 13 alle ore 14,30 nel Convitto Vedove e Nubili (via Principessa Felicita di Savoia 8/11).

— **Torino**, 13 febbraio 1979.

---

Improvvisamente è mancato

**Giuseppe Lovisetto**

Con dolore lo annunciano: la moglie, i figli **Ida** e **Mario** con le rispettive famiglie, sorelle, cognati, nipoti e parenti tutti. Funerali oggi martedì ore 14,30 parrocchia Madonna del Pilone. La presente è partecipazione e ringraziamento.

— **Torino**, 11 febbraio 1979.

---

E' mancato

**Luigi Morsaniga**

Lo annunciano: moglie, figli con rispettive famiglie e parenti tutti. Funerale oggi alle 10,30 da via Colombo 9.

— **Venaria**, 13 febbraio 1979.

---

Il **Gruppo Anziani dell'Azienda Elettrica Municipale** partecipa con profondo dolore la perdita del socio e riposo

**Eugenio Pregno**

— **Torino**, 13 febbraio 1979.

---

E' mancata all'affetto dei suoi cari la

DOTTORESSA

**Maria Guglielma Arnaud**
**(Mimma)**

**Medico chirurgo**

Ne danno il doloroso annuncio il marito **Corrado Midolo** coi figli **Luisa** e **Antonio**, il fratello **Arnaldo** con **Giovanna** e figli e parenti tutti. Il funerale si svolgerà a Casalborgone alle ore 10,30 del 13 febbraio 1979.

— **Torino**, 11 febbraio 1979.

---

E' spirata dopo inenarrabili sofferenze la

**dott. Mimma Arnaud**
**in Midolo**

**medico chirurgo**

Ringrazia e abbraccia i suoi adorati figli Luisa e Antonio, il fratello Arnaldo con Giovanna Oreste Chicca e Andrea, gli zii Pinotto e Bianca, i cugini Fassio Ghione Pipinato, Milanese, Ida Bava, Giorgio Loni, i suoceri Antonino e Sabatiana Midolo, i carissimi amici che tanto l'hanno aiutata ed ai quali raccomanda assolutamente non fiori né raccolte per opere di bene ma uno sguardo affettuoso ai due ragazzi nel lungo cammino che li attende. Ringrazia medici e personale della V Divisione di Chirurgia dell'ospedale di Asti per l'assistenza prestatale.

— **Asti**, 13 febbraio 1979.

---

I **Medici** ed il **Personale** del **Laboratorio Inam** di **Via Chiabrera** partecipano al dolore della famiglia.

---

Con tutto il loro affetto sono vicini a Luisa e Antonio gli amici
**Aldo** e **Antonella Lo Piano**
**Camillo** e **Carla Mattei**
**Baingio** e **Maria Teresa Migheli**
**Davide** e **Silvana Schiffer**.

---

Serenamente è tornata alla Casa del Padre

**Maria Borello Mangiardi**

Con santa rassegnazione lo annunciano: la figlia **Ada Ronchetta**, i nipoti **Chiara** con **Vittorio Nasca**, **Donatella** con **Gianni Bussolati**, **Mario**, **Alfredo** con **Ferdinanda Vigliani** e l'affezionata **Maria Rossotto**. Un grazie commosso alla Reverenda Madre e alle Suore del Pensionato San Giuseppe. Funerali mercoledì 14 febbraio, ore 10,15, parrocchia Immacolata, via S. Donato.

— **Torino**, 11 febbraio 1979.

---

**Andrea**, **Benedetta**, **Raffaella**, **Gaia** e **Teresa** ricordano con affetto la **BISNONNA**.

---

La famiglia **Dotti** partecipa commossa.

---

**Camilla Vischi** con i suoi figli partecipa commossa nel rimpianto di un'amicizia durata una vita.

---

**Urbano Carbone** con i figli **Valeria Cesare** e **Massimiliano** si uniscono al dolore della sig.ra Ada Mangiardi Ronchetta e della famiglia.

---

**Edmea Pasero** partecipa al dolore della famiglia Ronchetta.

---

Serenamente si è addormentato nel Signore raggiungendo Renzo e tutti i suoi cari che l'hanno preceduto

**Giovanni Borio**

Con rimpianto lo annunciano la moglie **Teresa**, la figlia **Silvia** unitamente a **Catherine Flouiter**, **Giovanni Violino** con **Pauline**, **Beatrice**, **Saverio**, **Louis**, **Daniela**, **Giorgio**, **Anna Borio** con **Lorenzo** e **Walter**, **Inea Borio**, padre **Lorenzo**, **Riccardo**, **Fioravanti Bosi Renzo**, **Lorenzina**, **Eugenio**, **Franco** e **Piero**, parenti e amici tutti. Un particolare grazie al dottor Cesare Turbiglio. Funerali mercoledì ore 10,15 al via Melezet 9. Non fiori.

— **Torino**, 13 febbraio 1979.

---

Le famiglie
**Cibrario Fogliato**
**Forno Giovando**
**Pepo Seracco**
partecipano al dolore della famiglia Borio.

---

Prendono parte al dolore dell'amica **Lella** e famiglia per la scomparsa del carissimo

**Giuseppe Bottini**

i fraterni amici:
**Paolo Guillet**
**Paolo Pristeri**
**Ida, Pia** e **Angelo Roccuzzo**
**Franca Sinimberghi**
**Elsa Tilotta**
**Riccardo Caltaneo**
**Marina Ricci**
**Franca Serra**
**Guido Fabani**
**Luigi Savona** e famiglia
tutti i fraterni amici di **piazza Lagrange**

— **Torino**, 12 febbraio 1979.

---

**Zia Anita**, **zia Ines** e famiglia sono vicine a Lella e Bruno per la dolorosa perdita del carissimo **PINO**.

---

**Rita**, **Giorgio**, **Claudia** e **Franco** si associano al dolore di Lella e Bruno per la perdita del caro **PINO**.

---

Le **Segreterie**, i **Comitati Provinciale** e **Cittadino** della **Democrazia Cristiana**, partecipano profondamente al grave lutto dell'on. Paola Cavigliasso per la perdita della mamma signora

**Emilia Cavigliasso**
**n. Alloa**

— **Torino**, 12 febbraio 1979.

---

Cristianamente è mancata ai suoi cari

**Luigia Nuzzolese**
**ved. Gorrino**

anni 75

La piangono la figlia **Anna** col marito **Carlo Zinna**, fratelli, sorelle, cognati, parenti e l'affezionatissimo nipote **Alberto Nuzzolese** con la moglie **Grazia** e bimbi. I funerali mercoledì 14 ore 14,30 parrocchia S. Gioacchino. La presente è partecipazione e ringraziamento.

— **Torino**, 13 febbraio 1979.

---

Cristianamente è mancata

**Anna Guelpa in Rey**

L'annunciano a funerali avvenuti: marito, figli, nipoti e parenti tutti.

— **Torino**, 10 febbraio 1979.

**Continua a pagina 9**


# 2 FIAT 126 PER VOI!

grande concorso a premi

BOIDI

Profumeria BOIDI Via M. Polo 95 Torino Tel. 540792

FIAT

Succursale di Vendita e Assistenza corso Bramante 15 Torino Tel. 6561

PROFUMERIA BOIDI

Autorizz. Minister. 4/200107 del 4/1/79

# TUTTOLIBRI

**il settimanale per riconoscere i tuoi libri**

# fasano

FIMAI

10126 TORINO VIA TIZIANO 24 tel. 011 694180 694670

**CAPANNONI INDUSTRIALI**
A 12 Km da Torino nella zona Nord-Est, fronte strada statale, 2 insediamenti indipendenti: a) mq 4800 su 11.000 di terreno con palazzina di mq 370; b) mq 6800 su 10.000 di terreno. Pavimento portata industriale, altezza al filocatena mt 5,50 riscaldamento cabina elettrica. Vendo rispettivamente a 90.000 e 70.000 per mq coperto. Consideriamo frazionamento.

**CAPANNONE INDUSTRIALE**
In TROFARELLO. Costruzione in finitione con possibilità leggere varianti a richiesta. Mq 2250 piano strada con uffici su 2 piani ed interrato, su terreno mq 7000 ca. Altezza mt 7 filocatena, pavimenti portata industriale, mensole da 5 tonn., ingressi carrai, riscaldamento, servizi. Consegna chiavi in mano. Richiesta: 500.000.000.

**STABILIMENTO INDUSTRIALE**
In SANTENA. Fronte autostrada To-Piacenza. Nuova costruzione di mq 4250 coperti + 650 di uffici su terreno di mq 23.500. Altezza mt 8 al filocatena, luminosissimo, pavimenti in quarzoresina portata industriale, carroponte da 10 tonn., ingressi carrai, riscaldamento, cabina elettrica. AFFITTA: 7.500.000 mensili. Consideriamo eventuale deposito fiduciario.

**CAPANNONE INDUSTRIALE**
S. BENIGNO CANAVESE fronte autostrada To-Ao: mq 3400 su terreno di 12.000, altezza mt 7. In costruzione con possibilità varianti. Divisibile in due. Richiesta: 180 mila il mq.

**BASSO FABBRICATO**
Zona RIVOLI. Recente costruzione in c.a.: mq 250 su terreno di 1800, altezza mt 5 senza pilastri d'ingombro, ingressi carrai, ufficio e servizi. Vendo: 65.000.000.

**TERRENO INDUSTRIALE**
NICHELINO: mq 12.000 con possibilità costruzione fino ad 1/3 dell'area. Bellissima posizione sulla via XXV Aprile, fronte strada, tutti i servizi. Richiesta: 20 mila il mq.

**2 MURI NEGOZIO**
Zona LINGOTTO. Valida costruzione: negozio con vetrine (mq 53 e 51), ingresso con vetrina e cantina. Affittati a drogheria e pasificio. Vendo: 16.500.000 e 16.500.000.

**ALLOGGIO ATTICO**
Zona S. Salvario - Valentino. Recente signorile costruzione, composto di: salone 4 camere cucina tripli servizi terrazzo e cantina (eventuale box). LIBERO. Vendo: 145.000.000.

**ALLOGGI IN PALAZZINA**
BRUINO. Nuova costruzione a 3 piani con ascensore, composti di: 2 camere soggiorno cucinotta ripostiglio servizi cantina, ampi terrazzi. Vendo: 29.000.000. Box: 3.500.000.

**OFFICINA MECCANICA**
Specializzata raccorderia e ricambi veicoli industriali. Locale 300 mq. attrezzatura completa e funzionale, utile netto annuo: 40.000.000. Richiesta: 145.000.000.

**ABBIGLIAMENTO SPORTIVO**
Azienda artigiana di produzione, locale mq 400, minimo personale diretto. Gira affari annuo: 500 milioni, reddito adeguato. Causa anzianità, cede: 70.000.000 più merce.

**AZIENDA ARTIGIANA**
Avviatissima. Lavorazione e commercio interessante prodotto largo smercio. Affezionata clientela, forte possibilità di espansione. Facile conduzione. Cede: 70.000.000 più merce.

**BIRRERIA PIZZERIA**
Ristorante bar. Centralissimo, arredamento-attrezzatura nuove di alto livello, ottimo incasso fortemente incrementabile. Impossibilità conduzione, cede: 140.000.000. Dilazioni.

**BAR SUPERALCOLICI**
Zona Francia. Brillante posizione angolare, moderna attrezzatura, incasso giornaliero 250.000 dimostrabile. Causa altra attività, cede: 65.000.000 trattabili.

**CAFFE' SUPERALCOLICI**
GELATERIA Tolmezzo. Cintura Torino, angolare, ottima attrezzatura, biliardo e giochi, alloggio annesso. Incasso gg. 200.000 garantito. Cede: 25.000.000 contanti più dilazioni.

**OFFICINA MECCANICA**
Specializzata costruzione macchine battifarina per martellerie-carrozzerie e ricambi agricoli. Ottimo fatturato. Adatto persone dinamiche. Cede: 40.000.000.

**ABBIGLIAMENTO FEMMINILE**
Centralissima posizione su via di intenso passaggio pedonale, tabelle IX-XI-XIV, locale di 120 mq. Possibilità forte incremento. Impossibilità conduzione, cede: 40.000.000.

**MAGLIFICIO**
Specializzato maglieria intima elastica. Attrezzatura completa - moderna, clientela Alta Italia. Possibilità incremento con persone dinamiche. Cede: 25.000.000.

**MACELLERIA BOVINA**
MIRAFIORI. Moderna attrezzatura completa, incasso annuo: 130.000.000 incrementabile. Impossibilità conduzione, cede: 15.000.000 contanti più dilazioni a convenirsi.

**FIORI FRESCHI**
COLLEGNO. Ampio negozio con arredamento moderno, avviamento pluriennale, ottimo incasso dimostrabile. Adatto 2 persone. Impossibilità, cede: 12.000.000 compreso merce.

E' mancato l'undici febbraio

## Luciano Jona

Con infinito affetto lo ricordano, a funerali avvenuti, la moglie **Ditty**; i figli **Luciana** con **Franco, Lamberto** con **Giovannella, Lionello** con **Grazia**; i nipoti **Massimo** e **Benedetta, Luciano** e **Lorenza, Lorenzo** e **Luisa**. Un particolare ringraziamento ai medici curanti professori Antonio Brusca, Giulio Massoni e Zoltan Schultz.
— **Torino**, 12 febbraio 1979

La cognata **Maria Artom**; i consuoceri **Cesarina Vitale, Angelica Caracciolo, Renzo** e **Michela Gandini** partecipano affettuosamente al lutto di Ditty e dei figli e ricordano con rimpianto

## Luciano Jona

— **Torino**, 12 febbraio 1979.

**Carlo** e **Mimì Gandini**
**Marco** e **Magi Guerritore**
**Alberto** e **Linalba Scarampi del Cairo**
partecipano commossi al lutto della famiglia Jona.

**Maria Ferrero**
**Silvane Suso**
**Teresa Castelli**
**Giuseppe Baccaria**
**Giovanni Servetti**
sono vicini alla sig.ra Ditti Jona ed ai figli nel riverente ricordo del **PROFESSORE**.
— **Torino**, 12 febbraio 1979.

**Collaboratori** e **Dipendenti** dello **Studio Jona** partecipano commossi al lutto della famiglia per la scomparsa del

## prof. dott. Luciano Jona

e ne ricordano la sua valida ed intelligente opera.
— **Torino**, 12 febbraio 1979.

**Giorgio, Tina, Gina, Giovanni, Carlo Servetti** e famiglie partecipano al lutto delle famiglie Jona e Vitale

L'avv. **Peppino Vitale** è vicino alle famiglie Jona e Vitale nel loro dolore.
— **Alessandria**, 12 febbraio 1979

**Felicita Valletta**, con i nipoti **Giuseppe** e **Maria Grazia Dondo**, si associano con animo commosso al dolore della signora Jona e dei figli per la scomparsa del

## prof. Luciano Jona

e ricordano con affetto e profondo rimpianto la sua figura di insigne scienziato e studioso e i legami di stima e amicizia con Vittorio Valletta.
— **Torino**, 13 febbraio 1979.

La **Presidenza** e il **Consiglio di Amministrazione** della **FIAT SpA** partecipano con profondo cordoglio al lutto del prof. Lamberto Jona Celesia, membro del Collegio Sindacale, per la scomparsa del padre

## prof. Luciano Jona

— **Torino**, 13 febbraio 1979.

Il **Presidente** e i componenti del **Collegio Sindacale** della **FIAT SpA** partecipano al lutto del prof. Lamberto Jona Celesia membro del Collegio, per la scomparsa del padre

## prof. Luciano Jona

— **Torino**, 13 febbraio 1979.

Il **vice presidente dell'Istituto Bancario San Paolo di Torino, Mario Rubatto**, si unisce con profonda commozione al dolore della famiglia per la scomparsa del

## prof. Luciano Jona

— **Torino**, 12 febbraio 1979.

I **consiglieri di amministrazione dell'Istituto Bancario San Paolo di Torino Claudio Bellavita, Corrado Bonato, Giancarlo Ferrero, Enrico Filippi, Renzo Gandini, Fabrizio Gianni, Augusto Padulà, Pietro Pernigotti** e **Pietro Verzeletti** partecipano al grande dolore della famiglia per la scomparsa del

## prof. Luciano Jona

— **Torino**, 12 febbraio 1979.

I **componenti del collegio sindacale dell'Istituto Bancario San Paolo di Torino Giancarlo Biraghi, Antonino Cogliandro** e **Donato Meda** si uniscono al dolore della famiglia per la scomparsa del

## prof. Luciano Jona

— **Torino**, 12 febbraio 1979.

Il **direttore generale**, il **vice direttore generale**, i **dirigenti**, i **funzionari** ed il **personale tutto dell'Istituto Bancario San Paolo di Torino** partecipano vivamente al dolore della famiglia per la scomparsa del

## prof. Luciano Jona

rivolgendo alla sua memoria commossi sentimenti di riconoscenza per la sua lunga e fertile attività alla guida del «San Paolo».
— **Torino**, 12 febbraio 1979

Il **presidente**, il **consiglio di amministrazione**, il **collegio sindacale** e l'**amministratore delegato della Fispac, fiduciaria San Paolo Spa**, partecipano con profondo cordoglio al lutto della famiglia per la scomparsa del

## prof. Luciano Jona

— **Torino**, 13 febbraio 1979.

La **commissione** e i **delegati dell'Ufficio Pio** e **Pro Milite Italico** esprimono profondo cordoglio per la scomparsa del

## prof. Luciano Jona

rammentandone con animo commosso il grande cuore e la generosa sollecitudine verso ogni sofferenza umana.
— **Torino**, 12 febbraio 1979.

**Luigi** e **Anna Arcuti** sono particolarmente vicini ai familiari del prof. **JONA** e partecipano al loro grande dolore.
— **Torino**, 12 febbraio 1979.

**Carlo** e **Pinuccia Gay** partecipano commossi al lutto della famiglia Jona.
— **Torino**, 12 febbraio 1979.

**Franco** e **Callista Rota** prendono viva parte al dolore della famiglia Jona
— **Torino**, 12 febbraio 1979

**Emilio** e **Lina Bellavita** partecipano al grave lutto della famiglia Jona
— **Torino**, 12 febbraio 1979.

**Andrea** e **Rosy Cappellano** sono vicini alla famiglia Jona in questo momento di grande dolore.
— **Torino**, 12 febbraio 1979

L'**Istituto Bancario San Paolo di Torino** compiange con profonda partecipazione il presidente d'onore

## prof. Luciano Jona

ricordandone l'infaticabile opera in vent'anni di sua presidenza e tributandogli imperitura gratitudine.
— **Torino**, 12 febbraio 1979.

Il **presidente dell'Istituto Bancario San Paolo di Torino, Luigi Coccioli**, manifesta l'unanime cordoglio del «San Paolo» per l'improvvisa scomparsa del

## prof. Luciano Jona

**presidente onorario**

partecipando con animo accorato al dolore della famiglia.
— **Torino**, 12 febbraio 1979.

**Leo** e **Anna Maria Giovannelli** sono fraternamente vicini a Lionello e Grazia, Lamberto e Giovannella e Luciana.

La **Meditalia SpA Torino** partecipa al grave lutto del prof. Lionello Jona.

Il **Comitato Direttivo** e gli **Agenti di cambio** della **Borsa Valori** di **Torino** partecipano al cordoglio per la morte del

**CAV. LAV. PROF. DOTT.**

## Luciano Jona

— **Torino**, 12 febbraio 1979.

Il **Consiglio di Amministrazione** della **Solex SpA Fabbrica Carburatori**, unitamente al **Collegio Sindacale**, partecipa con commozione al dolore del prof. dott. Lamberto Jona, Presidente del Consiglio della Società, per l'improvvisa scomparsa del padre

## prof. dott. Luciano Jona

— **Torino**, 12 febbraio 1979.

Il **Direttore Generale**, ing. **Giovanni Pirrone, Dirigenti, Impiegati** e **Maestranze tutte** della **Solex SpA** prendono viva parte al lutto del prof. dott. Lamberto Jona, presidente del Consiglio di Amministrazione della Società
— **Torino**, 12 febbraio 1979.

**Condomini, inquilini** e **Amministrazione** dello **Stabile di c. Vinzaglio 16** partecipano al lutto per la scomparsa dell'esimio

## prof. Luciano Jona

— **Torino**, 12 febbraio 1979.

**Terenzio Magliano**, prende viva parte al dolore della famiglia per la perdita del

## prof. Luciano Jona

suo indimenticabile maestro ed amico.
— **Torino**, 13 febbraio 1979.

Il **Presidente**, il **Consiglio di Amministrazione**, l'**Amministratore delegato**, i **Dirigenti** ed i **Collaboratori** della **Chrysler Italia S.p.a.**, partecipano commossi al dolore del prof. Lionello Jona Celesia, presidente del Collegio Sindacale, e del prof. Lamberto Jona Celesia, per la scomparsa del padre

## prof. Luciano Jona

— **Torino**, 13 febbraio 1979

**Georges Royon** partecipa al dolore della famiglia Jona per la scomparsa del loro caro congiunto.

**Presidenza, Consiglio di Amministrazione, Collegio Sindacale, Direzione Generale** e **Collaboratori** tutti della **Finanziaria Regionale Piemontese** partecipano al dolore della famiglia per l'improvvisa scomparsa del

**CAV. LAV. PROF.**

## Luciano Jona

per molti anni apprezzato Consigliere della società.
— **Torino**, 13 febbraio 1979.

**Romano** e **Lalla Verraz** sono vicini agli amici Grazia e Lionello per la perdita del papà

## prof. Luciano Jona

— **Torino**, 12 febbraio 1979

Il **Consiglio d'Amministrazione** della **S.p.A. G.I.A.C.** annuncia con dolore la scomparsa del

## prof. Luciano Jona

**Presidente del Collegio Sindacale dalla fondazione**

— **Torino**, 12 febbraio 1979.

Il **Consiglio d'Amministrazione** della **S.p.A. CI.F.IM.** prende viva parte al dolore dei sindaci prof. Lamberto e prof. Lionello Jona Celesia per la scomparsa del padre

## prof. Luciano Jona

— **Torino**, 12 febbraio 1979.

Prendono viva parte al dolore della famiglia:
**Roberto e Piera Fasano**
**Mario Focardi**
**Andrea Elda** e **Franco Gazzera**
**Luigi** e **Luisella Gazzera**

**Piero Vincenza Piccatti**
**Carlo Rita Re**
**Nando Augusta Sismondi**
partecipano affettuosamente al dolore della famiglia per la perdita del

## prof. Luciano Jona

— **Torino**, 13 febbraio 1979

Il **Presidente**, il **Consiglio d'Amministrazione** ed il **Collegio Sindacale** della **Sistemi Grafici S.p.A.** si uniscono al dolore del prof. Lamberto Jona Celesia, Sindaco della Società, per la morte del

## prof. Luciano Jona

— **Torino**, 12 febbraio 1979.

**Carlo, Annamaria, Alessandro** ed **Enrica Dorna Metzger** sono affettuosamente vicini agli amici Lamberto e Lionello

**Mapi, Renato, Mauro, Anna, Andrea Frizzoni** e famiglie partecipano commossi al dolore di Lamberto e Lionello

**Giacomo Dida Micchiardi**
**Nino Luisella Valenzano**
sono vicini nel dolore alla famiglia

**Consiglieri** e **Sindaci** dell'ex **Pro Milite Italico** partecipano al lutto della famiglia per la scomparsa del

## prof. Luciano Jona

— **Torino**, 12 febbraio 1979

Il **Presidente** e i **Membri** del **Consiglio d'Amministrazione**, il **Collegio Sindacale**, il **Direttore Generale** della **Inramit S.p.A.** partecipano con profondo dolore alla scomparsa del

## prof. Luciano Jona

— **Druento**, 13 febbraio 1979.

Il **Presidente**, il **Consiglio d'Amministrazione** ed il **Collegio Sindacale** della **Fonti S. Bernardo S.p.A.** memori delle alte doti del

## prof. Luciano Jona

si uniscono al dolore della famiglia.
— **Torino**, 12 febbraio 1979

**Giovanna Baietti**
**Giuseppe Gioda**
prendono profondamente parte al dolore della famiglia Jona

**Bigio** e **Claudia Bria Berter**
**Gin** e **Cicci Lavazza**
**Walter** e **Antonietta Vitale**
**Carlo** e **Vichi Pons**
partecipano affettuosamente al dolore di Lamberto, Giovannella e famiglia per la perdita del **PAPA'**.

**Andrea** ed **Anna** prendono parte al dolore di Massimo e famiglia per la scomparsa del

## prof. Luciano Jona

— **Torino**, 12 febbraio 1979.

**Armando** e **Milena Ballarini** partecipano addolorati al lutto della famiglia per la scomparsa del

## prof. Luciano Jona

— **Torino**, 12 febbraio 1979.

**Osvaldo** e **Magda Giachetti** partecipano affettuosamente al lutto della famiglia per la scomparsa del caro amico **LUCIANO**.

La **MESI, Marocchinerie e Scamosceria Italiane S.p.A.**, unendosi al dolore dei familiari per l'improvvisa dipartita del compianto

## prof. Luciano Jona

ne ricorda con commossa gratitudine l'opera di consulente della Società, svolta con impareggiabile competenza per molti decenni.
— **Torino**, 12 febbraio 1979

Il **Rotary Club** di **Torino** prende affettuosa parte al dolore della famiglia per la scomparsa del proprio socio

**CAV. LAV. PROF.**

## Luciano Jona

— **Torino**, 12 febbraio 1979

Il **Rotary Club** di **Torino Sud** partecipa con affetto al dolore del suo presidente prof. Lionello Jona Celesia per la scomparsa del padre

**CAV. LAV. PROF.**

## Luciano Jona

— **Torino**, 12 febbraio 1979

I **Componenti** del **Consiglio Direttivo** del **Rotary Club** di **Torino Sud**:
**Andrea Antro**
**Emilio Bachi**
**Italo Cappabianca**
**Vittore Catella**
**Michele Martino**
**Walter Neri**
**Roberto Pattono**
**Pietro Rossi**;
il Past-Governor **Franco Agostini**;
i Past-President:
**Giorgio Cavallo**
**Mario Falletti**
**Luigi Ferrari Ardicini**
**Vincenzo Prono**
**Franco Torazzi**
sono vicini all'amico Lionello Jona Celesia per l'improvvisa scomparsa del padre

**CAV. LAV. PROF.**

## Luciano Jona

— **Torino**, 12 febbraio 1979.

**Consiglio** di **Amministrazione** e **Collegio Sindacale** della **Salag S.p.A.** partecipano al lutto del professor Lamberto Jona Celesia, Consigliere di Amministrazione della Società, per la grave ed improvvisa scomparsa del padre

**CAVALIERE DEL LAVORO**

## prof. Luciano Jona

presidente onorario dell'Istituto Bancario San Paolo.
— **Torino**, 12 febbraio 1979

Nel ricordo dell'illustre amico scomparso

**CAVALIERE DEL LAVORO**

## prof. Luciano Jona

**Presidente onorario dell'Istituto Bancario San Paolo**

con affetto si uniscono al dolore di Lamberto e Lionello gli amici
**Cornelio** e **Maria Teresa Valetto**
**Sergio** e **Lia Gusico.**
— **Torino**, 12 febbraio 1979

**Enrico Silvia Lattes** sono uniti nel dolore colla famiglia per la dipartita del loro fraterno amico

## prof. dott. Luciano Jona

— **Torino**, 12 febbraio 1979.

Partecipano al lutto:
**Adolfo Andreina Matirolo**
**Tomaso Carla Tabellini.**

**Guglielmo** e **Fernanda Baracchi** sono vicini a Lamberto e Lionello partecipando al lutto.

Il **Consiglio d'Amministrazione** dell'**Impresa Costruzioni Borini & Prato S.p.A.** partecipa al lutto che ha colpito il prof. Lionello Jona e il prof. Lamberto Jona per la morte del padre

**CAVALIERE DEL LAVORO**

## prof. Luciano Jona

ricordandone la preziosa opera di consulenza svolta per tanti anni a favore della Società
— **Torino**, 12 febbraio 1979

**Agostino Canonica** memore di una amicizia assidua ed ininterrotta per oltre cinquant'anni, partecipa al profondo cordoglio della famiglia per la scomparsa del

## prof. dott. Luciano Jona

— **Torino**, 13 febbraio 1979

Il **Consiglio di Amministrazione**, il **Collegio Sindacale**, il **Comitato di Sconto** della **Banca Anonima di Credito** partecipano al dolore del prof. Lamberto Jona presidente del Collegio Sindacale e del prof. Lionello Jona sindaco effettivo, per la morte del padre

## prof. Luciano Jona

— **Torino**, 12 febbraio 1979.

La **Direzione**, i **Funzionari**, i **Dipendenti** della **Banca Anonima di Credito** prendono parte al dolore della famiglia Jona per la morte del

## prof. Luciano Jona

— **Torino**, 12 febbraio 1979.

**Camillo** e **Giovanna Venesio, Vittorio** e **Carla Venesio, Franco Davilli** e **Camillo Venesio** partecipano al dolore della famiglia Jona per la morte del

## prof. Luciano Jona

— **Torino**, 12 febbraio 1979.

**Presidenza Consiglio di Amministrazione, Collegio Sindacale, Direzione** e **Personale** del **Mediocredito Piemontese** partecipano al dolore della famiglia per la scomparsa del

**CAVALIERE DEL LAVORO**

## prof. Luciano Jona

**Presidente Onorario dell'Istituto Bancario S. Paolo di Torino**

— **Torino**, 12 febbraio 1979.

**Franco** e **Isabella Schreiber** sono vicini a Lamberto in questo giorno tristissimo.

**Virginia Vinci** partecipa accorata al dolore del prof. Lamberto Jona per la scomparsa del **PADRE**.

**Pier Luigi Anna Maria Gribaudi** sono affettuosamente vicini in questo triste momento agli amici Luciana Franco Lionello e Grazia per la scomparsa del padre

## prof. Luciano Jona

— **Torino**, 12 febbraio 1979.

Partecipano commossi al dolore di Lionello e Grazia
**Sergio Piera Caccamo**
**Pippo Paola Candeli**
**Pinuccio Carla Gardino**
**Gigi Anna Garis**
**Armando Franca Montanari**
**Wanni Franca Rangoni.**

**Renata Gribaudi** con **Pier Luigi** e **Vittorio** profondamente commossi partecipano al dolore delle famiglie Jona e Vitale per la scomparsa del

## prof. Luciano Jona

— **Torino**, 12 febbraio 1979.

**Michele Canonica** con commozione e devoto affetto partecipa al dolore della famiglia per la scomparsa del

## prof. dott. Luciano Jona

— **Torino**, 13 febbraio 1979.

**Annamaria** e **Piero Ricolfi** con i loro figli, profondamente addolorati, si stringono con tanto tanto affetto alla Ditti e a tutta la sua famiglia.

**Angelina Perotti** piange la perdita dell'amico di sempre.

**Vitaliano** e **Fernanda De Gennaro** partecipano fraternamente al dolore di Lamberto e Lionello per la morte del **PAPA'**.

**Presidenza, Consiglio di Amministrazione, Sindaci** della **Ascom Servizi Spa** prendono viva parte al dolore che ha colpito il suo presidente dei sindaci prof. Lionello Jona Celesia per la scomparsa del **PADRE**.

**Giorgio** e **Germana Merighi** sono particolarmente vicini a Luciana, Lamberto e Lionello nel loro grande dolore per la perdita dell'amato **PAPA'**.

Il **Gruppo Anziani** dell'**Istituto Bancario San Paolo** ricorda con grande commozione il proprio socio d'onore

## prof. Luciano Jona

la cui sorridente e generosa bontà resterà indimenticabile nell'animo di tutti i soci.
— **Torino**, 12 febbraio 1979.

**Alberto Ferrero, Claudio Saracco, Daniela Marini, Renato Chieli** partecipano al lutto dei colleghi Lamberto e Lionello Jona Celesia per la scomparsa del padre

## prof. Luciano Jona

maestro insigne di vita e di professione.
— **Torino**, 12 febbraio 1979.

I **Membri** del **Consiglio di Amministrazione** e del **Collegio Sindacale** della **Vernante Pennitalia S.p.A.** e della **Pennitalia Securglass S.p.A.** partecipano al dolore della famiglia Jona Celesia per la scomparsa del

## prof. Luciano Jona Celesia

— **Genova**, 12 febbraio 1979.

**Bruno Agazzi** prende viva parte al dolore di Lamberto e di Lionello per l'improvvisa scomparsa del **PADRE**.

La **Delegazione Aziendale** del **Personale Direttivo dell'Istituto Bancario S. Paolo** di Torino partecipa con profondo cordoglio al lutto della famiglia e del «S. Paolo» per la scomparsa del

**CAVALIERE DEL LAVORO**

## prof. Luciano Jona

**Presidente onorario dell'Istituto**

— **Torino**, 12 febbraio 1979.

La **Sefo s.p.a.** e la **Sansicario Ski s.p.a.** partecipano al lutto del prof. Lamberto Jona Celesia, Presidente del Collegio Sindacale, per la scomparsa del padre

## prof. Luciano Jona

E' vicino all'amico Lamberto Jona Celesia il **Consiglio d'Amministrazione** della **Sefo s.p.a.**:
**Giacinto Ballor**
**Giovanni Battista Benazzo**
**Franco Calderoni**
**Romano Cimalti**
**Ettore Ferrero**
**Giuseppe Ferrero**
**Federico Gamna**
**Sandro Pellion di Persano**
**Emilio Sacchi**
**Mario Savini Nicci**
**Giacomo Zunino**
— **Torino**, 13 febbraio 1979.

La **Fintorino spa** partecipa vivamente al dolore della famiglia per l'improvvisa scomparsa del

## prof. Luciano Jona

— **Torino**, 13 febbraio 1979

**Nanni** e **Achille Benazzo** partecipano al lutto di Lamberto e Lionello

**Pier Giorgio Aloisio**
**Ferruccio Araldi**
**Giacomo Moltura**
**Roberto Maiorca**
prendono viva parte al dolore di Lamberto e Lionello per la perdita del padre

## prof. Luciano Jona

— **Torino**, 13 febbraio 1979.

La **Vanadium Utensili S.p.A.**, partecipa al lutto del suo consigliere prof. Lionello Jona per la perdita del **PADRE**.

I coniugi **Maria Pia** e **Pietro Gambolo** prendono viva parte al dolore della famiglia per la scomparsa dell'amico

## prof. Jona

Il **Consiglio di Amministrazione**, il **Collegio Sindacale**, la **Direzione** e il **Personale** della **Locat S.p.A.** esprimono il proprio profondo cordoglio per la scomparsa del

**CAVALIERE DEL LAVORO**

## prof. Luciano Jona

— **Torino**, 12 febbraio 1979.

**Mario** e **Raffaella Ronchetta** annunciano la perdita della loro adorata moglie e mamma

## Maria Cristina Dotti Ronchetta

La piangono la mamma **Cecilia Artusi Dotti**, il nonno **Lodovico**, fratelli, cognati, zii, nipotini e tutti i suoi cari. Un particolare ringraziamento al dott. Luigi Roatta per le cure e l'amicizia fraterna e l'espressione della più viva riconoscenza alla sig.na Rita Fissore. Un grazie alle infermiere Clara Pellicciari e Rosi Zanin. I funerali avranno luogo oggi, ore 14,30 nella Parrocchia di Mongreno.
— **Torino**, 11 febbraio 1979

I fratelli: **Peppino, Lodovico** con **Lidia Ajma, Gisella** con **Giorgio Manassero** e i piccoli **Fabio** e **Cecilia, Daniela** con **Franco Ielasi, Pietro**, stringendosi alla mamma, a Mario e Raffaella, annunciano con dolore la scomparsa di

## Maria Cristina Dotti Ronchetta

— **Torino**, 11 febbraio 1979

**Ada Ronchetta** con i figli **Chiara** con **Vittorio Nasca** e i piccoli **Andrea** e **Teresa, Donatella** con **Gianni Bussolati** e la piccola **Benedetta** e **Gaia, Alfredo** con **Ferdinanda Vigliani** piangono con Mario e Raffaella la cara

## Maria Cristina Dotti Ronchetta

— **Torino**, 11 febbraio 1979.

I fratelli **Dotti** e famiglie prendono vivissima parte all'immenso dolore di Cecilia e figli per l'immatura scomparsa di

## Maria Cristina Dotti Ronchetta

— **Torino**, 11 febbraio 1979.

Gli zii **Dotti** e famiglie si uniscono al grande dolore di Mario e Raffaella per la perdita di

## Maria Cristina Dotti Ronchetta

— **Torino**, 11 febbraio 1979.

Gli zii **Gino** e **Mirella Tabacchi** con **Francesco, Mario** e **Valeria** piangono angosciati l'amatissima **CRISTINA**.

La famiglia **Ajma**, profondamente addolorata, ricorda con affetto la cara **CRISTINA**.

**Pippo** e **Sina, Marco** e **Paola Hasca** partecipano affettuosamente al dolore di Mario e Raffaella.
— **Bologna**, 11 febbraio 1979

**Pina Bussolati** è vicina a Mario e Raffaella.

**Olga Manassero, Savino, Ada, Guido, Piera** partecipano al dolore delle famiglie Dotti e Ronchetta per l'immatura scomparsa della cara **CRISTINA**.

**Camilla Nando Vischi, Carla Delfino Cosola** sono affettuosamente vicini a Mario e famiglia.

I **Soci** della **Cooperativa Assemblea Teatro** e **Lina Prosperi** partecipano al lutto della famiglia Ronchetta per la scomparsa di **CRISTINA** e della nonna **MARIA**.

La famiglia **Marchisio** partecipa al lutto

La famiglia **Milletto Mantovani** partecipano ai gravi lutti che hanno colpito i cugini Ronchetta Mangiardi.

**Urbano Carbone** con **Valeria** e **Massimiliano** prende parte al lutto di Mario per la dolorosa perdita di **CRISTINA**.

**Cesare** e **Caroline Carbone** sono affettuosamente vicini al caro Mario nel suo dolore.

**Franco Bertoldo**
**Gianni Bosauto**
**Pasquale Caruso**
**Angelo Scavino**
con le loro famiglie prendono viva parte al lutto dell'ing. Mario Ronchetta.

**Gioachino Bodino** esprime condoglianze a Mario Ronchetta.

**Edmea Pasero** partecipa al dolore della famiglia Ronchetta.

**Ester** e **Carlo Zucchi Silvana Don Ludovico** partecipano commossi al dolore di Mario per la scomparsa della cara **CRISTINA**.

**Mario Beraud** e famiglia e **Giovanna Obert** addolorate si associano alla famiglia Miglietti e piangono con loro la grave perdita del carissimo

## Franklin Miglietti

— **Torino**, 12 febbraio 1979

E' mancato il

## cav. Umberto Ferrari

**maestro del lavoro**
**anziano FIAT**

Affranti lo partecipano la moglie **Maria Borsero**, cognati, nipoti e parenti tutti. Un particolare ringraziamento al dottor Emilio Macchi. Funerali oggi alle ore 14,30 partendo da via Carlo Del Prete 29.
— **Torino**, 13 febbraio 1979.

Ricordano il caro zio **UMBERTO** i nipoti **Michele, Armando Lauretta, Philippe Daniela** con **Ismenietta, Antonio Paola** con **Luca, Dinuccia Cesco, Mario** e **Ernesto**.

**Cesira** e **Alfonso Allocco** coi figli prendono parte al dolore di Mariuccia e piangono l'amico fraterno **UMBERTO**.

**Chiara Fulvio** e **Fabrizia** piangono il caro «**ZIO UMBERTO**».

Gli **amici del Tabor** prendono parte al dolore di Mariuccia per la morte del caro **UMBERTO**.

Partecipano al dolore di Mariuccia per la morte del caro **UMBERTO** gli amici:
**Egila** e **Gildo Alberto**
**Mariuccia** e **Giovanni Serafini**
**Rita** e **Cesare Vecchio**
**Teresa Allocco**
**Gina Piacenza**
**Giuseppe Drammi**
**Renata Gay**
**Irma** e **Francesco Cavallari**
**Gianna Pollastri**

Le famiglie **Castiglione, Quaglia** e **Tina Sommo** partecipano al dolore che ha colpito la signora Maria Borsero per la perdita del **MARITO**.

Famiglie **Bassino Roviera Novaretto** partecipano al grande dolore della signora Maria.

E' serenamente mancata in Genova, con i conforti religiosi la

**CONTESSA**

## Elisa Imperiale di S. Angelo ved. Gloria

Addolorati lo annunciano: le sorelle **Maria Granello di Casalelo, Teresa Roncioni**, il fratello **Gian Vincenzo**, i nipoti **Oltrona Visconti, Roncioni, Palma di Cesnola, Balladore Pallieri**. I funerali si svolgeranno in Torino oggi 13 corr., alle ore 11,30, nel Cimitero Generale.
— **Genova**, 13 febbraio 1979.

Stamane, improvvisamente è mancato all'affetto dei suoi cari

## Luigi Marengo

**corriere**
di anni 71

Lo piangono: la moglie **Luigina Prandi**; i figli **Renato, Italo**, e **Dario** con le rispettive famiglie; le sorelle **Anna** e **Margherita**; cognati, cognate, nipoti, cugini e parenti tutti. Una prece. I funerali avranno luogo in Alba, martedì 13 febbraio alle ore 15,15 partendo dall'abitazione dell'estinta, via Tanaro 3 per la cattedrale.
— **Alba**, 12 febbraio 1979.

E' mancato all'affetto dei suoi cari

## Carlo Modesto Meinardi

Addolorati lo annunciano la moglie **Giuseppina**, la figlia **Rosanna**, suocera, le sorelle, cognate, cognato, nipoti e parenti tutti. Un particolare ringraziamento al dott. Ferraris. Funerali domani 14 c.m. ospedale Mauriziano; conferma orario telefonare 332 003. La presente quale partecipazione e ringraziamento.
— **Torino**, 13 febbraio 1979.

E' mancato

## Pietro Quattrocolo

**anziano A.T.M.**

Lo annunciano i figli, nuora, genero e parenti tutti. Un particolare ringraziamento alle suore e personale tutto dell'ospedale San Salvario. Funerali oggi 13 alle ore 16 parrocchia Santa Rita. La presente è partecipazione e ringraziamento.
— **Torino**, 13 febbraio 1979.

Cristianamente è mancata all'affetto dei suoi cari

## Selika Guglielmi ved. Longo

La piangono affranti la nipote **Leandra** col marito **Giancarlo** ed il figlioccio **Gian Lorenzo**. Funerali oggi 13 alle ore 10,15 nella parrocchia Santa Teresina (via G. da Verrazzano 48). La presente è partecipazione e ringraziamento
— **Torino**, 13 febbraio 1979.

# RINGRAZIAMENTI

Le famiglie **Casalone, Dalmasso** e **Mainero** commosse per la dimostrazione d'affetto tributata alla loro cara

## Tosca Callabioni in Casalone

nell'impossibilità di farlo personalmente ringraziano tutti coloro che hanno partecipato al loro dolore. S. Messa di Trigesima il 6 marzo 1979 ore 8,30 presso la parrocchia di S. Giorgio (entrata da via Spallanzani, 9)
— **Torino**, 13 febbraio 1979.

Le figliolette, la mamma, la sorella e il cognato del

**GIUDICE**

## Raffaele Blandino

ringraziano amici e colleghi che hanno partecipato al loro immane dolore
— **Vibo Valentia**, 13 febbraio 1979

# ANNIVERSARI

**1967** **1979**

## geom. Emanuele Minelli

Il suo indimenticabile ricordo è sempre vivo nel cuore dei suoi cari
— **Torino**, 13 febbraio 1979.

**1973** **1979**

## Secondo Augusto Neirotti

Immutato rimpianto.
— **Cascine Vica**, 13 febbraio 1979

**1978** **1979**

## Vittorio Buttafava

In un vuoto incolmabile la sua **Maria** lo ricorda.

## I granata devono proseguire sulla strada del gioco senza badare al Milan

# Questo Torino non è ancora battuto

Come si fa a non parlare di Pulici? La partita di Avellino è finita da parecchio, ma del rigore sbagliato si continua a discutere e probabilmente si continuerà anche in futuro. Il povero «Pupi» è assediato, tutti chiedono come ha fatto a sbagliare e lui cerca di spiegare, con molta buona volontà, quello che spiegare è praticamente impossibile. La risposta più azzeccata resta quella che ha dato negli spogliatoi di Avellino a botta calda: *«Se sapessi come ho fatto a tirare addosso a Piotti non avrei certamente mancato l'occasione»*.

Adesso Gigi Radice sembra deciso a cambiare rigorista, dovrebbe toccare a Graziani, ma non ci sembra questo il fatto importante: Pulici ha un'esperienza di vecchia data, anche sabato in allenamento ha messo dentro dal dischetto dieci palloni su dieci, con autentica disinvoltura e non stiamo a contare tutto quello che ha fatto in passato. Il fatto è che la porta diventa piccola, il portiere enorme, quando il tiro è decisivo. Può succedere anche ad un tipo disincantato, freddo, deciso come Pulici di sbagliare il calcolo.

Chiuso con Pulici, diciamo che il Torino ha giocato bene, anche se si tratta di una magra consolazione col Milan sempre più in fuga. Radice è quasi del tutto soddisfatto della squadra e pensa — giustamente — che continuando così i risultati non potranno mancare: il calcio castiga, ma anche premia chi gli dà ragione, nel senso che segue i canoni giusti della manovra e della determinazione.

La cosa migliore sarà guardare avanti, dimenticando completamente Pulici ed i calci di rigore. Claudio Sala, nello stanzone di Avellino, malediceva sottovoce, parlava dell'ennesima occasione mancata: *«Questi regali sono costosissimi, quando tireremo le somme a fine campionato potremo valutare il peso che hanno. Non serve giocare una buona partita e poi buttare via tutto in questo modo»*. Quelli dell'Avellino cercavano di consolarlo, spiegando come il Torino sia la squadra più valida che hanno visto nel loro stadio e che, di conseguenza, non potrà sempre andargli male.

Quindi, una bella pietra sopra a quanto è accaduto in passato e tutta l'attenzione alle partite che restano da giocare, cominciando da quella con l'Ascoli. Il calcio di rigore è un episodio, tutto il resto dovrebbe avere una certa importanza, mentre anche il Milan, prima o poi, potrebbe avere qualche battuta a vuoto. *«Non diciamo neppure che noi aspettiamo questi passi falsi* — conclude Salvadori — *perché sono discorsi che non sono costruttivi. Il Torino continuerà la sua strada, cercherà di produrre il gioco migliore, ed alla fine staremo a vedere. Possiamo essere amareggiati da questi ultimi episodi è naturale, ma il discorso non cambia: il Torino ha i mezzi per far bene e certamente tornerà al successo»*. Con la speranza che il Milan lo aspetti.

**Beppe Bracco**

---

**Ma solo perché lo ha lanciato...**

## Bettega a Parma «Grazie Liedholm»

**PARMA — «A vincere sempre, gli dei si offendono», ha ricordato Bruno Raschi, vicedirettore della «Gazzetta dello Sport», nel concludere la sua brillante presentazione di Roberto Bettega, premiato col «Battistero d'oro» e con una montagna di souvenirs parmigiani.**

**«Cercheremo di offenderli ancora», ha replicato più tardi Trapattoni, che si era spostato a Parma con mezza troupe bianconera: assieme alla sua signora, e con il dott. La Neve, c'erano anche la segretaria di Boniperti, Marisa Zaglio, il rag. Secco, quindi Bettega, Scirea, Gentile, Furino, Alessandrelli, Vycpalec e Korostolev. Ancora una volta il Juventus Club di Parma si è superato convogliando 350 persone attorno ai festeggiati.**

**Il «principe argentino», come Felice Bonazzi ha definito Bettega per i suoi capelli ingrigiti e per le prodezze ai «mondiali», è stato incisivo anche al microfono di Pasini: «Devo molto a Liedholm — ha detto —, che mi ha lanciato; il calcio mi ha dato molto, ma non tutto; la famiglia è sopra il calcio; anche la mia crisi fisica alla lunga si è rivelata utile facendomi scoprire tante persone dal cuore d'oro».**

**Era d'ora anche il battistero, simbolo della città, che gli è stato consegnato dal presidente Berni. Poco prima avevano telefonato Boniperti e Giuliano: «Ci rivedremo il prossimo anno», ha promesso il presidente.**

**g. gand.**

---

**Inchiesta fra i "fedelissimi,, granata**

## *Pulici è sotto processo? No, è già stato assolto*

*Di Pupi ce n'è uno solo. Nel bene come nel male, siamo tentati di aggiungere. Lui, Paolo Pulici, per i suoi fans soltanto Pupi, calcia sul palo, a Firenze, un primo decisivo rigore e ne sciupa un secondo, questa volta ad Avellino, altrettanto determinante per la sua squadra. Per un caso del genere, come niente ti aspetti che anche il campione più amato venga trascinato nella polvere. No, lui no: nel cuore dei tifosi Pupi è un ospite specialissimo.*

*Certo, domenica, in tanti l'avranno mandato a quel paese, ma il giorno dopo, per quanto cerchi, non trovi un solo «fedelissimo», o quasi, che non sia disposto a chiudere un occhio e magari anche due. Soltanto per lui, Paolo Pulici, si capisce.*

*Cominciamo con il «megafono» ufficiale dei fedelissimi, Gino Trabaldo:* «Può accadere a chiunque, Paolino, ne sono sicuro, è stato il primo a farsene un cruccio. No, Radice non deve cambiare il nostro rigorista. Tanto, di penalties, a noi del Torino ne concederanno sempre troppo pochi».

*Un'altra voce dei «fedelissimi» è quella di Mario Bai:* «Mi spiace per lui e per i due punti persi. Comunque, domenica, noi della curva Maratona grideremo ancora più forte forza Pulici. Il prossimo rigore? Sul 2 a 0 per il Torino lo farei tirare a lui: in una situazione di parità invece non saprei proprio. Certo che in casa, con la curva Maratona alle spalle o davanti, Pulici non può sbagliare. Ci può benissimo essere il due senza il tre».

*Gianfranco Nerini è pressappoco dello stesso «partito»:* «Tra l'altro il solo Graziani potrebbe conservare dagli undici metri altrettanta freddezza. Peccato, però, che quest'anno Pulici abbia centrato soltanto l'unico rigore non determinante ai fini del risultato».

*Proviamo con la provincia. Il bar Alfieri di Mondovì è il «covo» dei fedelissimi granata monregalesi. Andrea Abbona ne è il capo spirituale:* «Abbiamo festeggiato Pulici, qui da noi, appena l'altra settimana. Cosa posso dire?». *Abbona preferisce metterla sullo scherzo, aiuta a dimenticare:* «Dovremmo pregare gli arbitri di non concederci altri rigori».

*Eugenio Turco, invece, affronta l'argomento dolente:* «Io sinceramente questo rigore non glielo avrei fatto tirare. Credo che a Pulici sia rimasto qualcosa dentro dopo l'"infortunio" di Firenze».

*Ci trasferiamo nel tempio dei «fedelissimi», il vecchio Filadelfia, alle cinque del pomeriggio. Dall'antistadio sale un cicalare fitto, nervoso. Una tifoso su di giri fa la voce grossa:* «Noi rifiutiamo qualsiasi dichiarazione». *E' una voce nel deserto. Si fa avanti una gran barba nera. Si chiama Paolo Albera:* «Sono un fanatico di Pulici, qui tutti lo sanno. Ciò non toglie che abbia sbagliato: si deve mettere in testa che i rigori li deve calciare di potenza». *Nei crocchi i «consigli» a Pulici si sprecano. Lui, il campione, stia tranquillo: può sbagliare anche un terzo rigore.* «Noi fedelissimi non lo processeremo mai».

*Ma allora questa storia di Pulici che fa cilecca?* «Sono i tifosi della Juve a metterla in giro».

**Alberto Gaino**

### L'arbitro fiorentino rifiuta le scuse del presidente veronese

# Menicucci non ritira querela contro Garonzi

FIRENZE — Una vicenda da «Portobello» s'innesta nella polemica Garonzi-Menicucci, cominciata una certa famigerata sera a Pescara — uno a zero per il Napoli contro il Verona, gol di Savoldi su rigore —, proseguita sui giornali e conclusa, per ora, in carta bollata.

L'arbitro fiorentino, questa cronaca, ha chiesto ottenuto dalla presidenza federa- il permesso di querelare il presidente veronese per diffamazione offese. Uno dei suoi legali l'avvocato Giacinto Zoli, ex giudice sportivo della serie C.

Garonzi, anche questa cronaca, stato condannato due volte per quello che disse a Menicucci negli spogliatoi dello stadio «Adriatico» che poi ripetè alla stampa. Un anno e mezzo di squalifi- avuto giudice sportivo Barbè, un anno e dalla commissione disciplinare.

Fin qui le premesse. C'è soltanto da aggiungere che l'arbitro fiorentino è già tornato campo, dopo la burrasca, in occasione della partita Torino-Atalanta. La vicenda con un vago sapore di «Portobello» porta la data Fi- e comincia dalle colon- di un giornale romano. Appare possibile — scritto — una composizione extra giudiziale del caso Garonzi.

Vediamo come, secondo quel giornale, Garonzi — in cambio del ritiro della querela — si impegnerebbe sia fare pubbliche scuse Menicucci, sia a versare una certa somma (dieci, venti milioni, dice il quotidiano della Capitale) un arbitro del settore dilettanti rimasto paralizzato dalla tragedia «Freccia della laguna». Il giovane arbitro, che avrebbe dovuto dirigere una partita del campionato «Primavera» Roma, era appunto su quel treno, che deragliò tra Bologna Firenze sul quale c'era anche la squadra Verona, allora guidata da Ferruccio Valcareggi.

Gino Menicucci, detto Firenze «il giocattolaio» in quanto titolare di un negozio di giocattoli in una strada tra Ponte Vecchio e Palazzo Pitti (residenza reale negli anni cui Firenze era capitale), ieri ha arbitrato prima partita amichevole della nazionale sovietica, a Prato. Rintracciato in serata ha smentito seccamente di es- sul punto di ritirare la querela. A proposito delle presunte intenzioni Garonzi ha detto: *«Non ho ancora parlato con i miei legali, ma certamente quando li incontrerò non prenderemo una simile iniziativa».*

La vicenda, perciò, avrà un seguito nella sede, come si usa dire, voluta da Menicucci. Il quale Menicucci, personaggio assai estroverso, e assiduo frequentatore del centro tecnico di Coverciano, tradizionale punto di ritrovo fiorentino per «gli uomini sport», prosegue per la strada: aspetta, cioè, di sapere quale sarà la sua prossima partita.

**g. m.**

### Rosy Vergnano Teo Mitton, i coniugi del basket torinese

# *Una coppia targata Teksid*

*Dio li fa poi li accoppia, come si suol dire. Senz'ombra di ironia, è questo certamente il caso dei coniugi Mitton, per la precisione la signora Rosanna Vergnano, detta Rosy, e il signor Matteo Mitton, detto Teo, torine- entrambi, cestisti entrambi, targati Teksid entrambi. Non ci sarebbe nulla di particolarmente insolito, le affinità fra Rosy e Teo non fossero ancor più strette proprio sul piano sportivo. Nell'ambiente del basket l'espressione «grinta mittoniana», per esempio, sta diventando addirittura proverbiale e può essere tranquillamente riferita all'uno o all'altro, differenza, dei signori Mitton. E allo stesso modo sta diventando usuale dire «sembra la Vergnano» oppure «sembra Mitton» una giocatrice di un giocatore che, non essendo particolarmente alto, sappia strappare molti rimbalzi giganti e alle gigantesse del canestro.*

*Dei due, fino qualche tempo fa, il più noto era lui, Teo, per la sua militanza in serie A, nella Chinamartini. Ventisette anni, un metro novantadue, anche fra i campioni del basket d'élite Mitton sapeva essere giocatore utile, non per classe pura o tecnica raffinata, appunto per quelle qualità di grinta, carattere, capacità di combattere che oggi si riassumono, nel mondo del basket torinese, con l'aggettivo «mittoniano». Tuttora c'è chi sostiene che la Chinamartini, quando è in difficoltà nella battaglia o quando c'è un «solista» da sottoporre a marcature particolari, sente la mancanza di una pedina come Mitton. Tenacia difensiva, discreto tiro, grande aggressività rimbalzo (molti ricordano partite di Coppa in cui carpiva palloni sotto canestro «torri» Jerkov o Santillana) sono le doti che gli consentono di eccellere con regolarità anche nella Teksid in serie B. Anche sabato sera la Teksid maschile ha vinto una difficile partita Desio, nei pressi di Milano: nella bagarre in trasferta Teo Mitton è stato ancora una volta il migliore in campo.*

*Il giorno dopo, pochi chilometri da Desio, Rosy Vergnano ha contribuito da par ad un risultato ben più clamoroso. A Sesto San Giovanni Teksid ha sconfitto il Gbc Geas, otto volte campione d'Italia negli ultimi nove anni e vincitore della Coppa dei Campioni 1978. Uscire coi due punti da un campo «velenoso» come quello sestese, dove da anni nessuno — in Coppa in campionato — era riuscito passare indenne, è un'impresa che, al di là del fatto tecnico, ha richiesto alla squadra di Arrigoni notevole dimostrazione di carattere, di solidità, spirito battagliero.*

*E il primo simbolo di queste qualità «mittoniane» è naturalmente proprio Rosy Vergnano, che a Sesto ha tenuto in piedi squadra in un primo tempo molto difficile, ha difeso, ha segnato (col suo buon tiro), è soprattutto stata la miglior rimbalzista, pur dovendo rendere dieci e più centimetri d'altezza alle più alte fra compagne ed avversarie.*

*Non è certo la prima volta in questa stagione che Rosanna gioca partite di questo livello: basta del resto risalire mercoledì scorso, Coppa Ronchetti, per trovarla migliore in campo nel match con le polacche che ha portato la Teksid alle semifinali. A 24 anni, migliorata e stimolata da quel gran lavoratore che Arrigoni, Rosy ha insomma compiuto un gran balzo di qualità: da gregaria colonna della Teksid, senza perdere però neppure un briciolo del caratteristico spirito di... famiglia, neppure ora che ha superato il marito in fama ed onori, meritandosi la convocazione in Nazionale.*

*Un giornalista, dopo il supermatch di Sesto, ha scritto che Rosy «è la vera anima» della squadra torinese. Può essere vero, può essere un tantino esagerato. Certo è che per la Teksid la presenza di una Vergnano — specie momenti delicati, nelle giornate storte — una specie di polizza d'assicurazione, che garantisce che prima di ottenere la resa della squadra torinese qualunque avversaria dovrà fare i conti, fino all'ultimo, con lei, l'indomabile signora Mitton.*

**Gianni Menichelli**

Rosy Vergnano, moglie di Teo Mitton

# ECONOMICI

## 15 Autovetture

**SPYDER ABARTH** immatricolazione luglio 1978 km documentabili 3200 colore Franscar, corso V. Emanuele tel. 758282.

**126** ricondizionate 73, 74, 77 da 1 milione 450 mila a 3 milioni mila vendonsi Salcar, via Galluppi 5 angolo corso Unione Sovietica

**127** ricondizionate 73, 74, 76, 77 a 2 e 3 porte L. 1 milione mila a L. 2 milioni mila vendonsi Salcar, via Galluppi 5 angolo corso Unione 91.

berline e familiari ricondizionate 70, 71, 73, 75 da L. 1 milione 100 mila a L. 2 milioni 200 mila vendonsi. Salcar, via Galluppi 5 angolo corso Unione

**131** Mirafiori fine 75 unico proprietario L. 2 milioni 720 mila vendesi. Salcar, via Galluppi 5 corso Unione Sovietica 91

**131** Special To P5 blu proprietario de. Rivolgersi Lincaraito, P. 68.

**132/2000** metà 77 unico proprietario L. 5 milioni 600 vendesi. Salcar via Galluppi angolo corso Unione Sovietica 91

## 16 Motocicli

**MOTOCARRI** Ape vasto assortimento motelli pronta consegna Nalé Tosa corso Regina 61 Torino.

## 18 Acquisto alloggi

**A. FASANO** vista contanti alloggi liberi-occupati in Torino. Abbiamo anni di esperienza. Telefonare 694670, 4180.

**ABBISOGNA** libero in Torino tinello bagno anche zona periferica pagamento. Tel. 741022

**ACQUISTASI** alloggio una-due camere tinello cucinino bagno zona Lucento Madonna di Campagna tel. 539181

urgenza appartamento libero 1-2 camere con tutti i zona Francia S. Rita Crocetta. Telefonare

**ACQUISTASI** solo in Torino alloggi liberi-occupati garanzia rapidità contanti Nazionalicaun nome.

**ACQUISTIAMO** stabili in blocco, purché in Torino, con pagamento in contanti, invitiamo i proprietari a prendere contatto direttamente telefonando al assicuriamo trattativa rapida

**ALLOGGETTO** acquistasi in Torino 1-2 tinello bagno preferibilmente zona Santa Telefonare 539181

**ALLOGGETTO** 2-3 casa recente acquisto contanti tra Noli L. e Andora. Scrivere «Publikompass — 10100 Torino»

in Torino acquistasi urgenza 1 camera tinello cucinino bagno anche vecchio purché libero tel. 532409

Immobiliare acquista contanti alloggi rustici ville casette Torino e dintorni rapide serietà 513 751

**CASETTA** cercasi acquistare libera in zona limitrofa Torino vani giardino spesa massima milioni Telefonare 532409.

**CENTRALEDILE**

risolve vendita vostro alloggio in giorni offrendovi assistenza all'atto notarile tel. 530163.

**CENTRALEDILE**

risolve la vendita del vostro alloggio in giorni senza nessuna spesa a vostro carico offrendovi sino all'atto notarile. Telefonate al 530.163.

**CERCASI** urgentemente alloggio libero in Torino 1-2 camere con tutti i servizi pagamento contanti. Telefonare 538.158.

**CERCO** alloggio acquisto solo da privato 1-2 vani tinello cucinino in Torino e cintura agenzia. 590.691

appartamento libero in Torino 3-4 costruzione recente o pagamento consegna; tel

case rustici alloggi pagamento per contanti. Telefonare

**CONTANTI** acquisto alloggio 1-2 adiacente Italia 61 o Rita con la massima urgenza. Telefonare 538

**FAGMI** Spa cerca in Torino o cintura 300 appliberi possibilmente 3 locali e servizi anche non unico stabile. In Torino 8 immobili uso abitazione, albergo casa albergo di 150 locali. Scrivere via Cavalli (011) 761058.

**INV. IMM.** ricerca alloggi in Torino, Venaria, Collegno, Grugliasco, Rivoli, Beinasco, Nichelino Tel. 516 283-518.985.

**PER** contanti acquisterei alloggio da privato 1-2 camere tinello e servizi qualsiasi telefonare

acquista stabili in Torino e cintura riservatezza rapida definizione. 541409.

cerca urgentemente alloggio libero di 1 oppure tinello servizi pagamento per contanti. Tel

**PRIVATO** dipendente acquista in tanti alloggio 1 o 2 camere tinello in Torino libero. Telefonare sera 200.545

**PROSSIMI** sposi comprano alloggio tinello zona Francia S. Rita Mirafiori re 736.012 ore pasti.

**UNIONCASE DICE TUTTO**

valutiamo gratuitamente i vostri anche alloggi sociali e se vorrete di aderirete l'incarico di vendita Telefonate 549.777

**URGENTEMENTE** acquistasi libero subito in Torino alloggetto 3 camere tinello cucinino tel. 532 409

**VILLETTA** acquistasi nei ni Torino 4-5 libera indipendente possibilmente zona Rivoli-Rivalta-Orbassano-Piossasco pagacontanti tel 539187

## 19 Vendita alloggi

**A.A.A.** Bramante 14, tel 6967058 svende piazza Solis alloggio ra cucina servizi L. milioni mila con riscaldamento

**A.A.A.** svende Lungo Dora Savoalloggi camera cucina a L. 4 milioni 900 mila, possibilità abbinamento Tel

**A.A.A. ALBACASA** piazza Massaua alloggio 2 cucina servizi posto macchina a L. 9 milioni 900 mila

**A. A** privato zona Stadio vende recente camera tinello cucinino grande bagno 2 ampi balconi milioni Telefonare 610.838

**A. CORSO** R. Margherita 148 vendiamo libero appartamento signorile 8 saloni doppi 260 parucolare mutuo e dilazioni Telefonare 600-Case 548154

A Italia 516235 libero prestigioso D'Azeglio 6 camere cucina doppi ingressi e servizi 230 mq adatto anche medio abitazione mutuo fondiario e permute.

**A.F.IM.** B Italia 516235 libero via San Massa Po salone 2 termo bagno 20 più mutuo, permute

**A.F.IM.** C Italia libero Vanchiglietta motorizzazione recente 2 camere tinello cucinino 20 milioni più mutuo.

**A.F.IM.** D Italia 516235 libero Borgo Vittoria 3 camere cucina termo servizio 28 milioni 700 mila meno mutuo, permute

**A.F.IM.** E Italia 535517 libero adiacente corso Svizzera primo piano camera cucina termo servizio 5 milioni 200 mila più mutuo.

**A.F.IM.** F Italia 516235 libero via Sagra San Michele angolo corso Francia termo ascensore camera tinello 15 milioni 700 mila.

**A.F.IM.** G Italia 535517 libero Parella 2 camere tinello cucinino bagno termo 5° piano no ascensore 28 milioni 700 mila e mutuo.

**A.F.IM.** H Italia 516235 libero via Candia stessa casa camera cucina servizio 9 milioni 800 mila; 3 camere cucina 19 milioni 300 mila.

**A.F.IM.** I Italia 535517 Crocetta frazione via Marco Polo 32 bis 1-2-3-4 camere cucina termo bagno 5 milioni a camera

**A.F.IM.** L Italia 516235 corso Belgio frazione casa rinnovata con termo 1 2 3 camere cucina bagno a 3 milioni 600 mila a camera.

**A.F.IM.** M Italia 535517 via Chiesa della Salute 43 frazione casa con termo 1 2 3 camere cucina a 4 milioni a camera.

**A.F.IM.** N Italia 516235 corso Giulio Cesare angolo via Carmagnola n. 2 frazione 1 2 3 4 camere cucina negozi box

**A.F.IM.** O Italia 535517 via Montevideo ogni confort 2 camere tinello cucinino 9 milioni 800 mila contanti 10 milioni dilazioni

**A.F.IM.** P Italia 516235 Moncalieri via Cavour 2 camere tinello cucinino confort 15 milioni 300 mila meno mutuo e dilazioni

**A.F.IM.** Q Italia 535517 via Monterosso molto spazioso ogni confort 2 camere tinello cucinino 15 milioni 700 mila più mutuo

**A.F.IM.** R Italia 516235 zona piazza Statuto d'epoca signorile salone cino 3 camere cucina bagno 35 milioni 300 mila meno mutuo

**A.F.IM.** S Italia 535517 Crocetta casetta via Montevecchio parzialmente libera 3 piani più mansarda totale 13 box giardino adatto anche istituto professionale 86 milioni 300 mila.

**A. MADAMA** Cristina 58 vero affare 2 camere tinello cucinino bagno 15 milioni 800 mila, mutuo fino all'80% del prezzo. Immobili Italia, telefono 585.836.

**A. MONCALIERI** strada Fenestre Borgo S. Pietro appartamento libero recente signorile mq. 140 con ampi terrazzi e giardino 50 milioni mutuo finanziario fino all'80% del prezzo Immobili Italia, telefono 585.836.

**A. SERIM** vende adiacente via Monginevro via Genola 14 conveniente 2 camere cucina bagno ingresso 11 milioni 800 mila. Telefonare 519801

**A. SERIM** vende adiacente via San Donato via Bossi 30 conveniente camera cucina servizio ingresso 6 milioni. Telefonare 519801.

**A. SERIM** vende adiacente via Breglio via Bergamo 17 appartamento 2 camere cucina bagno ingresso 15 milioni 800 mila. Telefonare 519801

**A. SERIM** vende libero zona corso Inghilterra via Gropello 11 signorile salone 6 camere cucina 2 servizi ingresso 85 milioni. Volendo divisibile. Telefonare 519801

**A**

prezzi affare via Vipacco 20: 1-2-3 camere servizi più giardino privato minimo contanti forte mutuo bancario personale sul posto anche festivi Immobiliaretoro 501219 590693.

in vendita anche alloggi del 3° lotto nelle nuove palazzine

pronta ogni confort termine corso Vercelli e Giulio Cesare: 21 milioni mila più mutuo S. Paolo; 3 31 più mutuo S. salone 4 camere biservizi milioni mutuo complesso sorge subito dopo il canile indi- Settimo Torinese in Torri, ufficio vendite in loco anche festivi. Anticipando la vostra visita più possibilità di Si effettuano permute Sig 532.080 519.977

**ADIACENTE** c.so Regina blocco 3 mini-alloggi più fabbricato L. 15 milioni 600 mila dilazioni Tel.

le appartamenti in nuova costruzione salone 4 camere servizi 3 camere cucina servizi facilitazioni di pagamento 501219

**ADIACENZE** piazza Bernini venticsi appartamenti piazza casa 2 camere cucina bagno grande ingresso da sole L. 13 milioni 850 mila - cucina bagno da L. 17 mi 280 mila Per visite tel.

**AFFARE** Immobiliaretoro adiacenze via Stradella camera cucina servizi L. 3 milioni 700 Telefonare 501219 590693.

a 6 milioni mila più milioni mutuo di camera tinello cucinino.

libero tinello cucinino servizi ampio 19 milioni. L'Immobiliare 0121 77354.

**ALLOGGI** affare via San Donato 45: camera cucina 1 0 mila contanti 3 milioni mutuo fondiario 300 mila dilazioni senza interessi; 2 camera 1 milione mila contanti 4 milioni mila mio mutuo ; 3 camere cucina 2 contanti milioni 600 mila fondiario mila dilazioni senza interessi Immobiliaretoro 501219 590693

**ALLOGGI** vari tagli in zona Sporting pronti settembre interamente ristrutturati in casa signorile e dilazioni. Telefonare Soli 537.046 518.725.

**ALLOGGIO** libero centrale via Piave 12, 2 camere abitabile bagno (mq 76) 12 milioni contanti milioni mutuo ipotecario. Visite in loco. Telefonare 505 890.

**ALLOGGIO** libero recente Cascine Vica piano 3° ingresso cucina bagno ripostiglio vende Cmi 539385.

di Bernezzo in stabile di soli piani centrale tinello cucinino servizi mila. L'Immobiliare

**BRUNO** centralissima palazzina antica ampi alloggi 3 camere cucina garage pronti subito vendo Telefonare 535.601

**BUTTIGLIERA** in palazzina 1975 subito camera tinello cucinino box L. 21 milioni 900 mila compreso mutuo tel 539093

libere e occupate Maria Ausiliatrice a partire L. mila dilazioni Tel 243631

**CARIGNANO** libero appartamento signorile piano alto salone tinello cucinino doppio L. Immobiliare 0121 77354

**CASABIANCA** libero zona piazza Carducci box per 3 auto in ottimo stato L. milioni dilazionabili Tel. 531008, 531310

a Moncalieri recente salone 2 camere studio tinello 2 servizi box L. milioni Tel 531008

Francia camera cucina abitabile servizi L. 18 milioni dilazionati Tel 531310

**CASABIANCA** libero in centro ra cucina servizio per occupato camera cucina a L. 12 milioni 500 mila Tel 531310

**CASABIANCA** libero in centro alloggio camera cucinino ampio ingresso servizio L. 10 milioni 500 mila. Tel. 531008

**CASABIANCA** adiacente Vittorio Emanuele 6 camere cucina 2 servizi 531008, 531310.

**CASABIANCA** libero a Valle presso Bordighera 2 cucina abitabile servizi L. 25 milioni Tel 531310

**CASABIANCA** libero a Rita tinello cucinino L. milioni dilazionabili Tel 531310; 531008

**CASABIANCA** a Mirafiori 4 cucina abitabile doppi box L. 27 milioni + mutuo 7 milioni.

(continua)

### 1ª Categoria - Ancora recuperi [redacted] domenica si riprende

# Il Madonna di Campagna non vive di solo calcio

Giocatori [redacted] dirigenti del Madonna di Campagna il giorno della promozione

Il Madonna di Campagna ha anticipato l'altro ieri l'incontro di domenica prossima con il Bellavista ottenendo un vistoso successo (5-0). La società torinese naviga in acque tranquille a metà classifica, secondo il traguardo che, dopo la vittoria lo scorso anno in seconda categoria, si erano proposti all'inizio di stagione i dirigenti.

In quattro anni i gialloblù hanno risalito le categorie dilettantistiche fino alla soglia della Promozione: *«E fra qualche anno* — dice il presidente Bonello — *neppure quel traguardo ci sarà vietato»*. Il Madonna di Campagna oltre che [redacted] calcio si occupa di ciclismo organizzando tra l'altro la classicissima Torino - Saint Vincent. Al registro UVI di Roma la sezione ciclistica [redacted] iscritta dal 1923 ed ha il numero tre: c'è quindi la possibilità che se le società numero uno e due si fossero sciolte il Madonna di Campagna sarebbe la più vecchia società ciclistica italiana.

Ma torniamo al calcio. Lo scorso [redacted] oltre alla vittoria in seconda categoria c'è stato anche un premio internazionale. I gialloblù sono stati infatti invitati ad [redacted] torneo per formazioni dilettantistiche a Liegi in Belgio: hanno giocato contro squadre tedesche, olandesi, inglesi, belghe, polacche e francesi: ed hanno vinto. *«Gli immigrati che ci hanno sostenuto, quando abbiamo vinto piangevano, ci hanno strappato le maglie di dosso. Ci ringraziavano perché così in fabbrica avevano qualcosa [redacted] cui poter parlare [redacted] orgoglio»*.

Un centinaio di tifosi [redacted]gue ogni domenica le imprese dei gialloblù. *«Purtroppo* — prosegue Bonello — *il nostro impianto sportivo [redacted] un po' fuori mano* (è in strada della Comba n.d.r.) *e quindi, almeno a livello di tifo non possiamo [redacted] l'espressione [redacted] un quartiere come il nome del nostro sodalizio imporrebbe»*.

Agli ordini del trainer Derin la squadra disputa un torneo di attesa in Prima Categoria: *«Un record lo deteniamo comunque: nelle prime dodici partite abbiamo colto dodici pali»* ma l'obbiettivo e soprattutto quello di lanciare i giovani. Il Madonna di Campagna è anche autonomo per quel che riguarda gli impianti: possiede infatti ben tre campi in riva alla Stura. *«Uno per il Nagc, l'altro per gli allenamenti e infine il campo principale con l'illuminazione per gli incontri in notturna»*.

I gialloblù vantano anche un tifoso in vena di follie: Roberto Furlan pittore [redacted] ciclista residente in Belgio che in occasione dell'esordio in Prima Categoria della squadra, è partito in bicicletta da Liegi per venire [redacted] Torino a portare un premio al giocatori. Insomma ad Angelo Bonello presidente del Madonna di Campagna le soddisfazioni non mancano: la squadra di pallone vince, i ragazzi che corrono in bici fanno altrettanto: *«La mia passione principale è il calcio* — confessa — *ma devo ammettere che anche i ciclisti agli ordini di Defilippis [redacted] danno tante belle soddisfazioni»*.

g. e.

## Domenica in campo

**Dopo la tradizionale sosta invernale che ha permesso di recuperare le partite sospese nei mesi scorsi per il maltempo, torna domenica regolarmente il campionato [redacted] Prima Categoria con la disputa della prima giornata di ritorno.**

**GIRONE A**

**CLASSIFICA: Borgolicino 21; Galliate 19; Bellinzago 18; Carpignano e Farese 16; Cerano e Ju Cameri 14; Dormelletto 13; Briga 11; Baveno e Sazzese 10; Olimpia 8; Suno 7; Stresa 5.**

**GIRONE B**

**CLASSIFICA: Vigliano 22; Tronzano 17; Livorno F. 16; Caluso e Trino 15; Roasio 14; Sandigliano 13; Chivasso [redacted] Santhià 12; Barcanova, Valdengo [redacted] Gattinara 10; Cenisia e Salussola 8.**

**GIRONE C**

**CLASSIFICA: Bollengo 21; Caselle 19; Mathi 18; Vallorco 14; Villanova, Madonna [redacted] Campagna, Rivara e Victoria 13; Anpi Etter e Meroni 12; Bellavista 10; Chatillon e Ciriè 9; Quincinetto 8.**

**GIRONE D**

**CLASSIFICA: Grugliasco 21; Olympic 18; Cumiana, Sommariva e Virtus Bricherasio 16; Carmagnola 15; Bra 14; Cornellano [redacted] Saluzzo 13; Lascaris [redacted] Vigone 10; Pro Dronero 9; Druentina 5; Bussoleno 4.**

[redacted]

**CLASSIFICA: Quattordio 22; Orbassano 19; Moncalieri 18; Felizzano 16; Chieri 15; Audace, Monferrato [redacted] S. Mauro 13; Millefonti 12; Nichelino [redacted] San Carlo 10; Cambiano [redacted] Valenzana 8; Ozzano 5.**

### Molte ambizioni dopo il brutto inizio

# Dronero punta in alto

DRONERO — La neve ha ancora [redacted] volta impedito [redacted] conclusione della tanto attesa partita tra Pro Dronero e Bra, che è stata sospesa [redacted] direttore [redacted] gara al 63' per l'impraticabilità del terreno [redacted] di gioco del «Filippo Drago».

Le squadre, [redacted] momento della sospensione dell'incontro erano ferme sul risultato di parità (1 a 1) [redacted] la gara aveva, fino al quel momento, offerto numerosi spunti di cronaca. Da molto tempo [redacted] questa parte, non [redacted] era più vista una Pro Dronero così incisiva, ottima in tutti i reparti, anche [redacted] il centrocampo, soprattutto nella seconda parte [redacted] primo tempo, aveva denotato pericolosi momenti di sbandamento.

La squadra del tandem Alladio-Peron ha ritrovato, contro la titolata compagine dell'ex allenatore della Pro, Enrico Bonomelli, il miglior Brignone. [redacted] centravanti infatti è stato una vera e propria spina al fianco della difesa braidese ed ha realizzato un gol di pregevole fattura, sfiorando altre marcature [redacted] più riprese. Tutto il complesso si è comunque mosso molto bene e questo fa ben sperare per il futuro dei «rossi» droneresi.

*«Sono abbastanza soddisfatto della prestazione dei ragazzi* — ha detto uno dei responsabili tecnici della Pro, Roberto Alladio — *Dopo mesi di amarezze, polemiche e delusioni, finalmente [redacted] giunta anche per noi [redacted] giornata positiva, anche se [redacted] l'amarezza per la sospensione dell'incontro»*.

La squadra dronerese, che aveva iniziato il campionato di Prima categoria con molte ambizioni, subito frustrate dai primi [redacted] negativi, ora guarda al futuro [redacted] più ottimismo. *«Puntiamo decisamente a risalire dalle zone basse della classifica* — [redacted] leva ancora Roberto Alladio — *e penso che [redacted] squadra disputerà in futuro gare come quella di domenica, i risultati [redacted] dovrebbero mancare»*

Domenica prossima la Pro Dronero incontrerà un [redacted] molto duro, la Sommarivese, che nella [redacted] gara d'andata sconfisse seccamente i «rossi». *«Contro la Sommarivese cercheremo in primo luogo [redacted] non perdere* — dice il vicepresidente della Pro, Gianni Casu —. *Se riusciremo a superare [redacted] partita senza danni, in quelle successive non dovremmo avere particolari problemi. La cosa più importante comunque* — conclude il vicepresidente del sodalizio — *è ritrovare la voglia di giocare [redacted] soffrire sul campo, come hanno saputo fare i ragazzi contro i Bra»*

g. fe.

**Pro Dronero:** David; Alladio, Comba; Bottasso, Larda, Astesano; Silvestro, Tesio, Capra, Peron, Brignone. **Bra:** Bocchino; Brazzò, Roggero; Di Prima, Bori, Giovannini; Pregliasco, Bongiovanni, Cappellazzo, Cosmai, Ballario. **Arbitro:** Ruffino. **Reti:** 28' Roggero (B); 30' Brignone (PD).

## Girone D

**OLYMPIC CUNEO - CUMIANA 1-0 — Olympic:** Negro; Martini, Pellegrino; Bergese, Esposito, Javelli; Righetti, Damilano, Pasero (35' Feli), Sandri, Lora. **Cumiana:** Puglia; Monnanni, Zadro; Pizzolo, Grosso, Silanus; Mariani, Levrino, Tamburini, Aru, Collino. **Arbitro:** Di Fiore. **Reti:** 81' Sandri.

### Anche la fortuna aiuta la capolista

# È l'anno del Quattordio

QUATTORDIO — [redacted] pronostico è stato rispettato. La capolista [redacted] l'agguerrito Monferrato hanno dato vita ad una delle più belle partite [redacted] girone. E del calcio dilettanti prima categoria. Ha vinto il Quattordio per 2 a 1. Ventidue giocatori hanno lottato, corso, faticato, sino al limite della resistenza, per 90 [redacted], su un terreno quasi impraticabile [redacted] un acquitrino che rendeva impossibile il controllo della palla.

Novanta minuti di gioco sostanzialmente corretto, [redacted] un impegno agonistico fuori misura. Il Quattordio [redacted] dimostrato [redacted] essere squadra d'insieme, con un buon assetto, [redacted] di molti giocatori ricchi [redacted] spunti individuali, [redacted] iniziare dall'ottimo Poiato, instancabile [redacted] destra, scompaginatore delle retrovie del Monferrato. Un attaccante che dimostra [redacted] saper ben districarsi [redacted] su un terreno infido, [redacted] dotato di un perfetto tocco di palla.

Il Monferrato [redacted] San Salvatore ha lottato con coraggio ed alla superiorità tecnico-tattica [redacted] padroni di casa, ha saputo opporre un gioco sbrigativo, veloce, basato sul contropiede. Sospinti [redacted] capitan Corbellini, i gialloblù hanno sorpreso Ruffa al 21' con una bella azione in linea. L'ala destra Schiavetti del Monferrato, fugge sulla fascia laterale sinistra, resiste alla carica e dal fondo lascia partire un tiro dosato prontamente raccolto da Amoroso [redacted] due passi dalla porta: Petrin con uno dei suoi interventi spettacolari riesce a respingere la staffilata, [redacted] stangata e questa [redacted] è un terzino a salvare a fil di palo, [redacted] al terzo colpo, Palazzetti non perdona e trova lo spiraglio giusto e infila in rete.

L'offensiva [redacted] Quattordio sembra [redacted] aver [redacted]cesso e gli attaccanti bianchi trovano nel difensore dei pali del Monferrato un [redacted] insormontabile. Qualche imprecisione [redacted] troppo da lontano sembrano inchiodare la partita sull'1 a 0 per il Monferrato. Nella ripresa il Quattordio insiste [redacted] pareggia all'11' su calcio [redacted] rigore trasformato [redacted] Vannicola.

Al [redacted]' per fallo di [redacted] viene espulso Musso e il Quattordio, pur costretto [redacted] proseguire in dieci, sembra decuplicare [redacted] proprie forze dimostrando di non risentire dell'inferiorità numerica. Al 70' l'episodio del secondo rigore [redacted] vantaggio della capolista. In un contrasto Marsiglio commette fallo in area. L'attaccante riesce ugualmente [redacted] farsi avanti, ma viene messo definitivamente [redacted] terra. Vane le proteste dei giocatori [redacted] Monferrato, Vannicola non perdona e [redacted] un rasoterra bello [redacted] che, pur intuendo, riesce soltanto a toccare con il piede sinistro.

g. p.

# ECONOMICI

## 19 Vendita alloggi

**CASABIANCA** occupato a Vinovo casetta indipendente su 2 piani con terreno di 900 [redacted] L. 30 milioni. Tel. 531008, 531310

**CASABIANCA** vende a Pino Torinese villetta unifamiliare 1000 mq di terreno libera subito L. 55 milioni. Tel. 531008, 531310

**CENTRALEDILE**
539181 vende attico corso Grosseto libero recente ampio 3 camere tinello cucinino bagno 37 milioni 500 mila.

**CENTRALEDILE**
vende alloggio corso Monte Cucco occupato (liberabile) camera tinello cucinino bagno [redacted] ascensore 13 milioni 200 mila tel. 530163.

**CENTRALEDILE**
vende in casa d'epoca centralissimo (via San Massimo) occupato liberabile 2 camere cucina bagno 14 milioni 500 mila tel. 530163.

**CENTRALEDILE**
539181 vende villa Caselette libera recente salone 4 camere cucina biservizi garage doppio giardino 1200 mq 89 milioni 500 mila.

**CENTRALEDILE**
[redacted] libero pressi corso Potenza 2 camere tinello cucinino bagno 31 milioni 500 mila.

**CENTRALEDILE**
530163 vende pressi via Borgaro alloggi occupati [redacted] camera tinello cucinino bagno termo da lire 11 milioni 500 mila.

**CENTROCASA** 513.831 Chieri corso Cibrario 20 posizione ottima in via di ultimazione alloggi spaziosi camera soggiorno cucinotta bagno 25 milioni 900 mila 3 camere cucinotta bagno da 41 milioni 200 mila salone 3 camere cucina 2 bagni da 68 milioni salone 4 camere cucina 2 bagni [redacted] 80 milioni forte mutuo.

**CENTROCASA** 513.831 monocamera centrale servizio 5 milioni 400 mila minimo contanti mutuo.

**CENTROCASA** 513.831 Mirafiori prezzi [redacted] casione camera [redacted] bagno da [redacted] milioni 900 mila a 12 milioni 200 mila meno mutuo.

**CENTROCASA** 513.831 Cirié via Vittorio Veneto [redacted] angolo via Battioli [redacted] complesso [redacted] partamenti signorili varie dimensioni 1-2-3 camere soggiorno cucinotta 1-2 bagni da 20 milioni 500 mila a 60 milioni 800 mila negozio magazzino boxes.

**CIBRARIO** libero ingresso 2 [redacted] bagno cucina abitabile cantina vendesi. Tel. Fagnin 011/751058.

**CONFAR** adiacenze tribunale (via Sant'Agostino) saloncino camera cameretta cucina servizi L. 12 milioni [redacted]. Telefonare 519017 519085

**CONFAR** alloggio mansardato libero a Vinovo centro panoramico e soleggiato 3 vani terrazzo L. 23 milioni 800 mila. Telefonare 519017 519085.

**CONFAR** libero [redacted] adiacenze corso P. Oddone piazza [redacted] camera e tinello a L. 12 milioni 100 mila dilazi[redacted]. Telefonare 519017 519085.

**CONFAR** libero presto in via Baracca via Breglio 2 camere tinello spazioso a L. 33 milioni 800 mila dilazioni. Telefonare 519017 519085

**CONFAR** libero presto in via Roveda (Mirafiori) soggiorno 2 camere cucina bdk L. 36 milioni 100 mila dilazioni. Telefonare 519017 519085

**CONFAR** libero recente [redacted] a Collegno camera tinello ben tenuto a L. 10 [redacted] mila dilazionabili. Telefonare 519017 519085

**CONFAR** occasionissima, libero soleggiato spazioso a Chivasso [redacted] tinello a L. 11 milioni [redacted] mila dilazioni. Telefonare 519017 519085.

**CONFAR** piazza S. Giulia via Vanchiglia 3 ca[redacted] cucina servizi interni al prezzo attare di 6 milioni 900 mila. Telefonare 519017 519085.

**CONSULEDILE** 533.[redacted] fraziona via Bernasco 3, pressi lungo Dora Napoli, piccolo stabile ristrutturato: spaziosi camera cucina servizi da [redacted] milioni 300 [redacted], volendo libero 9 [redacted] mila, 2 camere [redacted] ingresso servizi [redacted] milioni [redacted] mila box auto da [redacted] milioni [redacted]

**CONSULEDILE** 533 322 fraziona via Caraglio 127, 7 '9 stabile recentissimo signorili appartamenti anche liberi di 1-2-3-4 camere tinello cucinino bagno da 12 milioni a 30 milioni: salone 2 camere [redacted] cucinino doppi [redacted] vuoto 55 milioni

[redacted] Duca degli Abruzzi 75 vendiamo [redacted] recentissimo stabile di alta [redacted] ciclone elegante appartamento camera [redacted] cina bagno soffitta e cantina. Mutuo fondiario Edil-Case. Tel. 548154

**CORSO** [redacted]
[redacted] camere tinello cucinino ingresso ba[redacted] balcone 19 milioni sufficiente 8 milioni contanti. Tel. 531927 532760

**CORSO FRANCIA**
libero Cascine Vica recente attico 2 camere letto tinello cucinino bagno terrazzo 55 mq 40 milioni meno mutuo. Telefonare 531927 532760.

**CORSO FRANCIA 269-271**
quasi angolo corso Peschiera termo centrale alloggi 1-2-3 camere cucina bagno mutuo fino al 70% del prezzo. Immobili Italia tel. 585838.

**CORSO** Peschiera recente 2 camere cucina servizi box auto minimo contanti mutuo fondiario e dilazioni. Telefonare 501219

**CORSO** Sebastopoli liberi signorile adiacente corso Agnelli 2 camere cucina [redacted] Tel. 531005.

**CORSO** Traiano in recente stabile signorile saloncino 2 camere cucina servizi [redacted] coperta [redacted] milioni [redacted] mila più 2 milioni 500 mila mutuo. L'Immobiliare 596252

[redacted]
**Comtel [redacted] in stabile signorile dotato di ogni confort appartamenti 2-3-4 camere cucina servizi mutuo dilazioni tel. 548.123.**

**CROCETTA** corso Galileo Ferraris recente signorile salone [redacted] camere tinello tripli servizi bingresso [redacted] cantina possibilità mutuo Gabetti Tel. 489.789.

**CROCETTA**
[redacted] Rosselli 1, [redacted] camere servizi termo ba[redacted] ascensore Lux Case via Giusti 2 tel. 546476.

**CROCETTA** libero alto notarile secondo [redacted] no 3 camere c[redacted] doccia L. 29 milioni 900 mila dilazionati. Tel. 243631

**DRUENTO** appartamento libero recente 3 camere cucina bagno box doppio cantina 46 milioni meno mutuo Gabetti 57 67

**EDILCENTRO** 501717 vende a Chieri [redacted] in palazzina signorile del '75 ed in splendida posizione appartamento [redacted] salone 3 camere cucinotta tavernetta box giardino [redacted] milioni pagamento facilitato.

**EDILCENTRO** 583434 vende precollinare libero 2 camere cucina servizi ottimo uso piedà-terre 25 milioni meno [redacted]

**EDILCENTRO** 583434 vende a Bruino in palazzina pronta a marzo appartamenti signorili di soggiorno 2 camere cucina biservizi box giardino 33 milioni più mutuo

**EUROCASE** A ruolo 751 libero Collegno stesso stabile camera tinello servizi - saloncino 3 camere tinello cucinino servizi stabile 1973 pagamento dilazionato con mutuo Tel. 547470

**EUROCASE** B libero Barriera Milano spazioso camera cucina servizio riscaldamento autonomo 9 milioni 800 mila. Tel. 513725 513681

**EUROCASE** C libero [redacted] Nizza ang. corso Sommeiller [redacted] camere cucina servizi doppi balconi 36 milioni. Tel. 513748, 513725

[redacted] D libero adiacente [redacted] Grosseto 2 camere tinello cucinino servizi spazio [redacted] stabile recente. Tel. 547470

**EUROCASE** E libero corso XI febbraio camera tinello cucinino servizi parzialmente ristrutturato 13 milioni. Tel. 513681

**EUROCASE** F libero S. Rita 2 camere tinello cucinotta servizi cantina due balconi 23 milioni 500 mila meno mutuo. Tel. 513681, 513725

**EUROCASE** G libero adiacente corso Re Umberto camera tinello cucinino servizi doppio spazioso 17 milioni 500 mila. Tel. 513748.

[redacted] H ruolo 751 libero a Nichelino stesso stabile 1-2 camere tinello cucinino servizi stabile 1970 agevolazioni con mutuo fondiario. Tel. 547470 513725 via San Domenico 43

**EUROCASE** I ruolo 741 libero S. Rita 2 camere tinello cucinino servizio recente signorile [redacted] milioni più mutuo. Tel. 531003, 545642, 556387 546748 c.so Matteotti [redacted]

**EUROCASE** L libero via Ormea p. [redacted] 4 camere cucina doppi [redacted] posti auto pagamento dilazionato. Tel. 545642.

[redacted] libero c.so Traiano [redacted] tinello cucinino servizio ripostiglio 30 milioni [redacted]. Tel. [redacted] 556387 546748

**EUROCASE** N libero zona piazza Statuto 2 camere cucina servizio sufficiente 7 milioni resto dilazioni. Tel. 556387, 546748

**EUROCASE** O libero Piossasco salone 2 camere cucina [redacted] ripostiglio libero [redacted] 23 milioni più mutuo fondiario. Tel. 545642, [redacted].

**EUROCASE** P libero c.so Potenza camera tinello cucinino servizio 2 balconi 15 milioni più dilazioni. Tel. 531003, 545642

**EUROCASE** Q ruolo 741 libero Borgaro [redacted] camere [redacted] nino ripostiglio servizio [redacted] alto stabile [redacted] 30 milioni mutuo S. Paolo [redacted] 531003, 545642, 546748 556387.

[redacted] vende in blocco adiacente via Po 3 mansarde occupate per un totale di 6 vani a L. [redacted] 500 mila. Telefono 746.096

[redacted] centralissimo via [redacted] Cristina, stabile d'epoca, saloncino 2 [redacted] cucina servizi dilazioni. Tel. 533.651

**FINCI** libero adiacente corso Regina in stabile 2 piani ristrutturato [redacted] tinello cucinino servizi. Telefono 533 651

**FINCI** zona Statuto libero ampio 2 [redacted] cucina servizi facilitazioni di pagamento. Telefonare 533.651 - 533.940.

**FISIM** spa corso G. Lanza in palazzina d'epoca soggiorno tre camere cucina servizi 25 milioni più 15 milioni mutuo fondiario. Telefonare 501.970 591.980.

**FISIM** spa libero adiacenze corso Francia camera tinello cucinino servizi 16 milioni facilitazioni. Telefonare [redacted]

**FISIM** spa libero adiacenze corso Peschiera ampio luminoso due camere cucina servizi tutti comforts 26 milioni facilitazioni Telefonare 581759 585902

**FRANCIA** Statuto (via Medici) ampio camera cucina servizi 8 milioni [redacted] mila. L'Immobiliare 596252.

**FRANCIA** (via Miglietti) frazionamento stabile camera cucina servizi da 4 milioni 800 mila L'Immobiliare [redacted]

[redacted] 5767 vende Moncalieri c.so Roma recentissimo saloncino [redacted] camere cucina doppi servizi [redacted] milioni [redacted] mutuo.

[redacted] 5767 [redacted] via Massena [redacted] cucina servizi 5 milioni 200 mila, 2 camere [redacted] servizi 7 milioni 800 mila mutuo.

**GABETTI** 5767 vende [redacted] piazza Omero via Guido Reni [redacted] camere cucina bagno recente 21 milioni dilazionabili.

**GABETTI** 5767 vende libero Crocetta corso Duca Abruzzi mq 200 [redacted] ufficio [redacted] studio professionale 130 milioni mutuo.

**GABETTI** 5767 vende corso Duca Abruzzi uffici e seminterrati luminosi [redacted] milioni [redacted] mila facilitazioni di pagamento.

**GABETTI** 5767 vende adiacente corso Potenza via Messedaglia camera cucina ingresso bagno cantina 115 milioni [redacted] mutuo

[redacted] 5767 vende Cavoretto [redacted] Gramaglia [redacted] due camere cucinotta ingresso bagno box giardino 41 milioni

**GABETTI** 5767 [redacted] adiacente Tesoriera via Baveno camera cucina ingresso bagno 13 milioni [redacted] mutuo finanziario.

**GABETTI** [redacted] vende libero adiacente piazza Statuto via Beaumont recente signorile salone cin[redacted] camere [redacted] servizi

**GABETTI** 5767 vende corso Svizzera camera [redacted] ingresso bagno cantina ascensore riscaldamento 12 milioni 700 mila dilazionabili

**GABETTI** 5767 vende libero adiacente piazza [redacted] via Pilo tre camere tinello cucinino ingresso bagno 100 mq 43 milioni 500 mila

**GABETTI** 5767 vende libero via Malone tre camere cucina ingresso bagno cantina 33 milioni meno mutuo finanziario

**GABETTI** 5767 vende borgata Paradiso Collegno corso Francia 2 camere tinello cucinino 23 milioni pagamento agevolato.

**GABETTI** 5767 vende libero via Peyron monocamera indipendente piano rialzato 15 milioni pagamento agevolato.

**GABETTI** 5767 vende adiacente piazza Stampalia via Bonzo camera cucina bagno [redacted] mila eventuale mutuo finanziario

**GABETTI** 5767 [redacted] Cascine Vica via Volturno [redacted] tinello cucin[redacted] bagno [redacted] mutuo fondiario e finanziario

**GABETTI** 5767 vende [redacted]ente corso Belgio via Fontanesi [redacted] camera cucina ingresso servizio cantina 5 milioni 500 mila.

**GABETTI** 5767 vende alloggi in Crocetta c.so [redacted] [redacted] camere cucina [redacted] bagno [redacted] milioni 500 mila mutuo finanziario

**GABETTI** 5767 [redacted] Mercati Generali via Madonna delle Rose [redacted] servizi 6 [redacted] 7[redacted] mila 2 camere cucina bagno 12 milioni 200 mila [redacted] bagno libero 14 milioni 600 [redacted].

**GABETTI** 5767 vende ad[redacted] piazza Adriano via Valdieri 2 camere tinello cucinino bagno recente 22 milioni 800 mila [redacted]

**GABETTI** 5767 vende Borgo Vittoria [redacted] Co[redacted] camere [redacted] bagno 12 milioni 500 mila pagamento agevolato

**GABETTI** 5767 vende [redacted] adiacente c. Peschiera via Viberti saloncino camera tinello bagno 47 milioni 500 mila con [redacted]

**GABETTI** 5767 vende c. Giambone recentissimo salone 2 camere cucina bagno 65 milioni meno mutuo bancario.

**GABETTI** 5767 vende c. Re Umberto recente signorile piano alto 3 camere cucina bagno [redacted] milioni meno mutuo finanziario.

**GABETTI** 5767 vende Borgo S. Paolo via Moretta [redacted] camere cucina servizi 10 milioni 900 mila meno mutuo finanziario.

**GABETTI** 5767 vende adiacenze c. Cosenza via Lunussi camera [redacted] bagno 12 milioni 500 mila [redacted] mutuo.

[redacted] 5767 vende Borgata [redacted] via Mercadante [redacted] tinello cucinino 17 milioni 600 mila dilazionabili

**GABETTI** 5767 [redacted] adiacente piazza Bollesini via Candia 2 camere cucina bagno 10 milioni meno mutuo finanziario.

**GABETTI** 5767 vende libero via Mazzini [redacted] camera cucina ingresso bagno completamente ristrutturato 22 milioni

**GABETTI** 5767 vende libero adiacente piazza Marmolada corso Rosselli, 2 camere cucina bagno recente piano alto [redacted] 500 mila

**GIAVENO** villa semicentrale spaziosa con giardino vendesi 60 milioni. Telefonare 728260

(continua)

## CONAN Il barbaro

di Roy Thomas e John Buscema

## TOM E JERRY, gli eroi della tv

## La moda che viene dal 1940

Anche Roma (come già Parigi) suggerisce per la prossima primavera la moda del 1940

## OROSCOPO DI OGGI

A cura di RAFFAELLA [illegible]

**ARIETE** (21 marzo - 20 aprile)
Positivo il lavoro e gli interessi che porterete felicemente a buon fine. Nuovi incontri segneranno per voi importanti amicizie da cui sarete avvantaggiati. Non sottovalutate le persone senza averle prima obiettivamente considerate.

**TORO** (21 aprile - 21 maggio)
Anche se sarete particolarmente attivi oggi non concluderete nulla di positivo: rimandate i vostri sforzi a giornata migliore. Meditate su quanto potrete di meglio fare in avvenire progettando a dovere quanto vi converrà fare anche in relazione ai vostri sentimenti.

**GEMELLI** (22 [illegible] - 21 giugno)
Supererete brillantemente le difficoltà affettive che vi hanno scosso e preoccupato: tutto si risolverà in modo felice e ne trarrete buone soddisfazioni. Questa soluzione vi farà dimenticare i contrasti dell'ambiente lavorativo piuttosto pesante.

**CANCRO** (22 giugno - 22 luglio)
La vostra attività viene frenata da inaspettati contrasti: fate in modo che il vostro nervosismo non venga scaricato in famiglia o sulle persone che vi vogliono bene, potreste peggiorare la situazione odierna ed lasciarne maggiormente strascichi.

**LEONE** (23 luglio - 22 agosto)
Vi si prospetta la possibilità di rinnovare un rapporto che in passato vi è stato caro: inoltre vi dedicherete per voi una impresa lavorativa interessante che vi assicurerà un miglioramento sperato. Tutto concorre a rendere positiva questa giornata.

**VERGINE** (23 agosto - 22 sett.)
Dopo il superamento dei contrasti nel mondo del lavoro tutto pare sistemarsi poiché i vostri meriti sono apprezzati al giusto valore e i miglioramenti che attendevate non si faranno oltre aspettare. Ciò rasserenerà anche il vostro ambiente familiare.

**BILANCIA** (23 sett. - 22 ott.)
Procurate di non scuotere con le preoccupazioni per il vostro lavoro anche coloro che vi amano e che desiderano per voi tanto bene. Procurate di agire da soli badando alle vostre forze e quando avrete ottenuto vittoria sarete più apprezzato da tutti.

**SCORPIONE** (23 ott - 22 nov.)
Evidente in questa giornata la ripresa di interessi vantaggiosi: avrete contatti con chi vi proporrà buoni affari, ponderate profondamente ed impegnatevi solo quando avrete la sicurezza di fare ottima cosa.

**SAGITTARIO** (23 nov - 21 dic.)
La buona ripresa dei vostri affetti segnerà una giornata positiva anche per quanto riguarda la vostra attività vi sono riconoscibili i meriti che avete e andrete sempre più affermandovi. Ne saranno lieti le persone che vi amano.

*Volete sposarvi?*
*Agenzia matrimoniale*
**NUOVA UNIONE**
C. Matteotti 36
Torino - Tel. 512420

**CAPRICORNO** (22 dic. - 20 genn.)
Vecchie questioni legali devono essere attentamente considerate per evitare spiacevoli sorprese. Fate il punto anche riguardo sul reddito del vostro lavoro per trovare la possibilità di migliorarlo e chiedetevi se i vostri affetti sono ben ripagati.

**ACQUARIO** (21 genn. - 18 febbr.)
Oggi dovrete meditare come meglio sfruttare le circostanze che vedete esistenti per costruirvi davanti un stabile e meglio da voi desiderato. Se momentaneamente non avrete le certezze che vorreste, gli altri vostri affetti e contributi alla vostra salute.

**PESCI** (19 febb. - 20 marzo)
La vostra attività vi vedrà indubbiamente andare affermandovi accrescendo i prestigio e imponendo la vostra personalità. Buoni anche gli affetti familiari ed esterni che vi procureranno molte soddisfazioni.

## DAMA

### Il finale

Il B. muove e vince (Daniele Bertè)

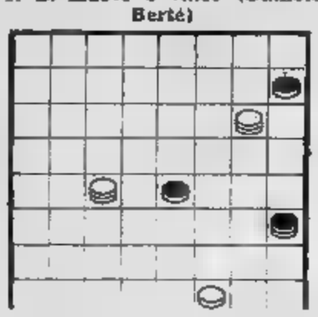

SOLUZ.: 18-22, 19-23; 22-19, 23-28 (forzata); 19-15, 28-32; 31-27, B. vince per cambio forzato.

## SCACCHI

Soluzione del problema n. 1875: 1. TI4

N. 1876 (10 + 9)

B.M. Berd (Chess Bulletin, 1948)
Bianco matta in 3 mosse

## L'ANGOLO ENIGMISTICO

di Franc'Aurelio

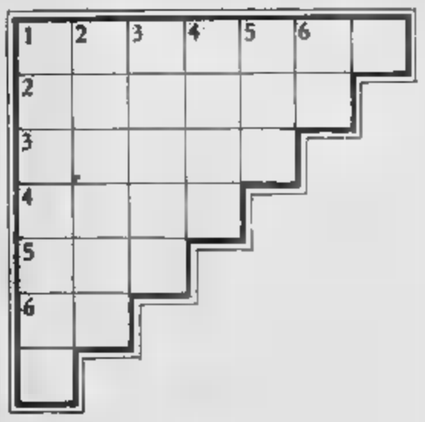


### Gradinata

*Le sei parole, rispondenti alle definizioni, debbono essere scritte sia orizzontalmente che verticalmente.*

1. Strozzino.
2. Guadagnare con fatica.
3. Ascoltata.
4. Si pagano alla scadenza.
5. Grosso pappagallo.
6. La fine delle spie.

### Il quadrato a tre punte

**ORIZZONTALI:**
1. La vetta del mondo.
2. Tra Francia e Spagna.
3. Macchina da taglio.

**VERTICALI**
1. Rimediare.
2. Venne liberata da Giovanna d'Arco.
3. Debolezza.

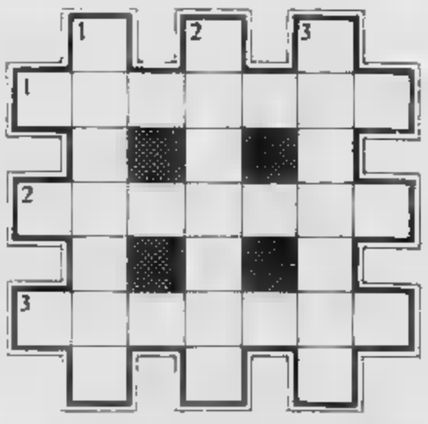


**SOLUZIONI - Gradinata:** 1. usuraio, 2. sudare, 3. udita, 4. rate, 5. [illegible], 6. [illegible]
**Il quadrato a tre punte:** Orizzontali: 1. Everest, 2. Pirenei, 3. trancia
- Verticali: 1. ovviare, 2. Orleans, 3. astenia.

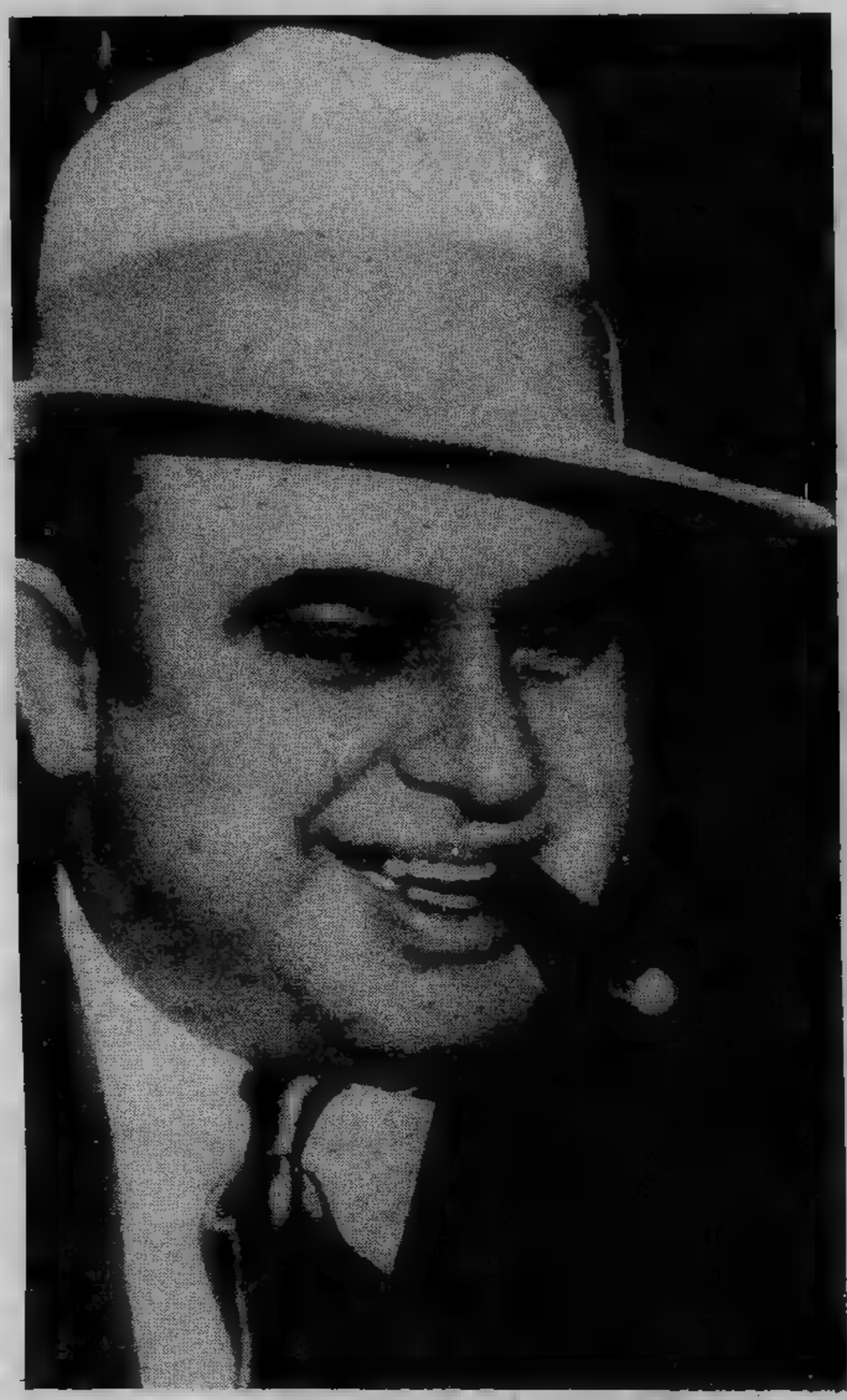

Alfonso Capone nei giorni del successo: un'eleganza pacchiana, il sorriso crudele

## San Valentino: quel giorn

# I falsi polizio sette gangst

**14 febbraio 1929: di fronte a quell'eccidio l'America insorse Il bandito fu condannato a undici anni, per evasione fiscale**

San Valentino non è soltanto il giorno di festa per tutti gli innamorati, è anche il giorno della più feroce strage che ricordino gli annali del gangsterismo americano. Sette uomini di una banda rivale furono massacrati a colpi di mitra dai killer inviati da Al Capone.

Cinquant'anni sono passati da quel 14 febbraio del '29: l'episodio ha ispirato novelle, romanzi, film, decine e centinaia di articoli, e la memoria resta ben viva, sebbene anche i nostri tempi abbondino di episodi criminali. Ma quella era delinquenza particolare, organizzata, infiltrata in tutte le branche dello stato, e sembrava inarrestabile, invincibile. Fu sgominata, invece, e l'esempio ci può dare di qualche consolazione in questi tempi bui.

Il personaggio principale, che allora rimase sapientemente fra le quinte, fu che tutti indicarono come il responsabile, l'ispiratore, l'autore: uno fu il personaggio più celebre nella sanguinosa storia del gangsterismo: Al Capone. Basso, ràtondo, il volto flaccido in cui brillavano due occhi scuri, lampi da bestia da preda. Molto elegante, perlomeno secondo la moda dei tempi: colletto inamidato, abito blu scuro, paglietta, nastro multicolore, scarpe di vernice con le ghette bianche, grosso sigaro tra le labbra carnose e crudeli e tra le dita rotonde saliamini, scintillanti anelli di favoloso valore.

Capone, di indubbie intelligenza e capacità organizzativa, era nato a Napoli nel 1899, ma a quattro anni era già a Brooklyn, a giocare per strada. Trovò lo spunto per la carriera mirabolante nel proibizionismo, instaurato nel 1918. Ca- di malaffare, droga, soprattutto alcol e contrabbando furono la sua miniera. Nel 1927, a ventott'anni, aveva già guadagnato il primo centinaio di milioni (di dollari) e pesava un quintale; viaggiava con il panciotto blindato, su un'auto corazzata, con una scorta di gorilla.

anche i suoi nemici ammontavano probabilmente ad un centinaio: le bande di mafiosi si erano divise accuratamente le città americane e i rispettivi settori «merceologici» a azione, ma gli sconfinamenti frequenti. Ne seguivano sparatorie, eccidi continui.

questo era praticamente l'unico modo con cui la malavita potesse essere arginata, perché i pubblici poteri si rivelavano incapaci, dotati com'erano di forze irrisorie, formate per di più da uomini in larga parte corrotti. Scorrevano fiumi wisky, birra, di pallottole, ma anche fiumi dollari. Esistevano interi studi di avvocati che avevano per clienti unicamente i gangsters; intere centrali polizia dovettero esser spazzate via e sostituite, perché tutti gli uomini erano corrotti, al servizio dei cap'mafia.

Al (diminutivo Alfonso) Capone aveva avuto una trovata geniale: per gli spostamenti dell'alcool si servì spesso di ambulanze con le insegne della Croce Rossa; altre volte addirittura di cisterne per la nafta. a Chicago, oltre ad Al Capone ed Johnny Torrio, che era i due gangsters principali, stava facendosi strada anche un irlandese alto due metri, mani che sembravano pale: un certo O' Bannion, sgozzatore ma che messo su un negozio di fiori per mascherare pudicamente la sua ve attività contrabbandiere.

Un giorno gli uomini di O' Bannion ebbero la pessima idea di fermare un'ambulanza di Capone, piena di whisky, e di portarsela via. Poco tempo dopo Capone mandò tre uomini, che chiesero a O' Bannion preparare una bella corona di fiori.

«*Per quel simpaticone di Al?*» ebbe la faccia tosta di chiedere O' Bannion. Furono le ultime parole. «*No per il tuo funerale*» risposero gli altri, e premettero il grilletto delle pistole che tenevano in tasca. L'irlandese fu trovato ucciso da undici pallottole. Al suo funerale c'era realmente una corona bellissima con la scritta: *Al e Johnny al loro indimenticabile amico scomparso presto*».

Bugs Moran, luogotenente di O' Bannion giurò di commemorare il capo in modo più sostanzioso. Un giorno che Capone Torrio erano in una stanza di albergo, al primo piano a Cicero, sentirono stridere i pneu-

Così apparve la tragica

Il gangster predilletto esercizio della pesca, a bordo dello yacht «Santa Lucia» (1926)

Capone se ne va vers

## Al Capone ordinò la strage

# tti sparano ters massacrati

imessa quando la polizia vi fece irruzione: sette gangster vi giacevano, crivellati da una gragnuola di pallottole

dei alcune macchine e ero appena in tempo a tarsi sotto il letto. Gli uo- di Moran erano venuti une trentina, macchine e otto mitra- trici piazzate sul tetto auto. Spararono per decina di secondi e ne arono tranquillamente. one uscì di sotto il letto o, Torrio ferito al o ed alla testa; disse: *l'impressione che sta llo cambiare aria...* e se ornò in Italia. Capone ri- se il padrone della «pre- a ditta» e decise di sgom- berare il campo dal pericolo di Moran. Egli giunse così alla strage di San Valentino.

Moran riceve una telefonata da uno dei suoi tanti informatori, una persona fidata (fino allora): C'è bel carico di liquori rubati che viene venduto per poco. Un affarone. Il gangster abbocca e ordina di portare il carico, che esiste davvero, in un garage di sua proprietà. Poi ordina a sette dei suoi uomini di andare a ricevere la merce: lui li avrebbe raggiunti.

Gli uomini di Moran appena entrati nella rimessa, che due macchine della polizia si fermano davanti all'ingresso. I banditi non si impressionano: c'è troppa gente influente che li protegge, anche questa volta se la caveranno presto. Perciò reagiscono all'ordine di allinearsi contro il muro di alzare le braccia. Non possono immaginare che quelli sono uomini di Capone, fatti da un'altra città perché non fossero riconosciuti. In un attimo i falsi poliziotti tirano fuori i mitra ed aprono il fuoco. Quando se ne vanno hanno sette cadaveri alle spalle. Tra questi, c'è Moran: stava arrivando, i falsi poliziotti non hanno saputo attenderlo. Comunque pare che la lezione gli sia servita: da quel giorno il suo nome scompare dalle scene.

La strage di San Valentino è tale da suscitare un'ondata di sdegno. Questa volta Capone ha osato troppo. L'America chiede che si faccia qualcosa. Se ne interessa la polizia federale, che non può intervenire nei casi che competono alle polizie locali (rapine, assassinii eccetera) corrotte dai gangsters, ma può intervenire in caso di frodi fiscali. Con questo espediente si controllano i libri di Capone: ci sono frodi per un milione di dollari.

Si va al processo: intimidazioni e influenze di personaggi importanti non servono a niente, i giurati ed i giudici sono finalmente inflessibili. Nell'ottobre '31 Capone viene condannato a undici anni e spedito ad Alcatraz.

L'uomo che ha probabilmente sulle spalle un centinaio di omicidi (il conto esatto non potrà mai farlo nessuno) trascorre otto anni comportandosi in modo impeccabile; nel gennaio del '40 ottiene di uscire per buona condotta. E' un uomo in sfacelo, distrutto dai vizi e dalle malattie, a quarant'anni sembra vecchio. Muore nel '47, a 48 anni, per cancro.

Moran, il sopravvissuto alla strage di San Valentino, è ancora vivo. Gli amici dicono che abbia così commentato la scomparsa del più grande gangster di tutti i tempi: *«Al, per finire così, non era meglio se t'avessi ammazzato io?»*.

**Carlo Morlondo**

l processo: credeva ancora una volta nell'assoluzione, invece scontò nove anni

*Questo dialetto piemontese*

# I vissi e le virtù as amprendu an gioventù

### (I vizi e le virtù si imparano durante la gioventù)

Si dice che è BELLO «ciò che, visto e udito, produce nell'ànimo un sentimento di ammirazione e di piacere disinteressato». Così il Vocabolario.

Da noi si sa che *«a l'è nen bel lòn ch'a l'è bel, ma a l'è bel lòn che a pias»* (non è bello quello che è bello, ma è bello quello che piace). In effetti *«Nen tuti ij gust a son a la menta»* (non tutti i gusti sono alla menta), anche perché l'esperienza dei nostri vecchi ha potuto assodare che *«ògni set ans as cambia gust»* (ogni sette anni si cambia gusto).

Non conoscendo gli elementi che hanno potuto consacrare una così categorica affermazione, ho voluto interpellare un competente: un filosofo primordiale, vecchio montanaro (terza elementare). La Sapienza avrebbe risposto diversamente: *«Ij proverbi dla pian-a a son come la gent, an montagna a l'è fàcil ch'a sghijo e ch'a dròca»* (i proverbi della pianura sono come gli abitanti, in montagna facilmente scivolano e cadono). I gusti della gente? *«Ij gust dij montagnin a son come le montagne che a son sempre cole»* (i gusti dei montanari son come le montagne che sono sempre quelle); e in pianura? *«Ant la pian-a ij gust a cambio con la fàira e fum»* (nella pianura i gusti cambiano con la puzza del fumo).

Continuando il discorso argomentava — e non intendeva offendere! — che la gente di pianura (e di città in particolare) *«a l'è carià 'd vissi e ij vissi a stofio prest»* (è carica di vizi ed i vizi stancano presto).

Con la pacata saggezza dei presbiteri d'un tempo mi recitò alcune massime sul «vizio»: *«Ij vissi a s'amparo sensa maestro»* (i vizi si imparano senza maestro); *«un vissi a ciama l'àutr»* (un vizio ne chiama un altro); *«ël vissi a l'è nemis ëd la vërgogna»* (il vizio è nemico della vergogna); e terminò dicendo che *«la stra dël vissi a men-a al precipissi»* (la strada del vizio conduce al precipizio).

Altri mi spiegarono che Lui, Giaco 'd Pian Giacomèt (questa la nobiltà del suo nome), Lui si era rifiutato di firmare la domanda della pensione a cui aveva diritto affermando: *«Mi i veuj pijé al govern e gnanca porté via a chi a l'ha pi da manca»* (io non voglio prendere al governo e neppure portar via a chi ne ha maggior bisogno)... Lui si sarebbe vergognato!...

Avevo guardato Giaco... Mi parve, per un attimo, che sorreggesse il mondo sulla punta del bastone. Ho pensato al proverbio sentito più volte da mia madre: *«Tant ël vissi che la virtù as amprendo an gioventù»* (tanto il vizio quanto la virtù s'imparano in gioventù) ed all'esortazione: *«Chi a fà bin a dev nen vërgognesse»* (chi agisce bene non deve vergognarsi), poiché *«Vërgògna a l'è fé mal»* (vergogna è fare male).

Ma Giaco insisteva che lui si sarebbe vergognato: *«A mangé 'l sò dj'àutri»* (a mangiare la roba destinata ad altri).

Se ne andò dicendo: *«El mond ancheuj a l'ha pi nen vërgògna»* (il mondo oggi è senza vergogna)... e puntava il bastone sulla ghiaia... Era un bastone nodoso come le dita delle mani.

*«...man faità për drissé stòrze, / fòrte e dosse come 'l bross, / sempre pronte s'l'han da spòrze...»*

(mani forgiate per raddrizzare e torcere. / forti e dolci come la ricotta pepata, / sempre pronte a porgere...). (*Oreste Gallina*).

*Le ultime parole di Giaco parevano «anmagonà»* (gonfie di magone) per quella terra che si lamentava sotto i suoi scarponi logori.

Giaco 'd Pian Giacomèt disparve dietro *«l'erbo»* (l'albero per eccellenza: il castagno) ed io sentii il silenzio greve della terra. Pensai a quel che mi avevano detto: *«La vërgogna as ciampa mach na vòlta sola»* (la vergogna si butta via una volta sola). Povero mondo!

Temo che sia perché si è buttata la vergogna che molti coloro a cui ho narrato di Giaco lo hanno definito un mato, sufficientissimo scuotimento del capo... D'altronde non può sapere quanto sia chiara l'acqua di fonte chi non la conosce, e, forse, non sa neppure che *«Chi a veul specesse ant l'eva ciàira a dev chinesse»* (chi vuole specchiarsi nell'acqua chiara deve chinarsi). Chinarsi abbassando la testa così come chi cammina guardando dove si mettono i piedi. *«Chi a va guardand dove a buta ij pé a l'è bin difícil ch'a s'antrapa»* (chi va guardando dove mette i piedi, ben difficilmente s'inciampa). Il che è garanzia non secondaria per arrivare sani.

Resta, comunque, chiaro come il sole che la prudenza dell'abbassarsi per guardare dove si mettono i piedi esclude affatto la moderazione consigliata dal proverbio che dice: *«Guardé andova as buta ij pé a veul ben di mostré 'l daré»* (Guardare dove si mettono i piedi non significa mostrare il sedere) o di quello che aggiunge *«Për vedde 'l fond ëd la bialera fà pa da manca 'd buté-la testa ant l'eva»* (per vedere il fondo del torrente non occorre mettere la testa sott'acqua).

Il che è altro che ennesimo richiamo al *«Bon sens»* (buon senso) e al *«giudissi»* (giudizio), quello celebrato dal proverbio che dice: *«Ël giudissi a lo vendo gnanca fè spessiari»* (il giudizio non lo vendono neanche i farmacisti) ... *e a l'è un darmagi!* è vero peccato!

Quanto a *«fè spessiari»*, cioè ai farmacisti, sovente presi a bersaglio di detti e massime satiriche, ci sarebbe da fare un lungo discorso: ma lo rimandiamo ad una delle prossime puntate.

**Camillo Brero**

## *Un romanzo breve di MICHAEL MOORCOCK*

# La nave volante

**MICHAEL MOORCOCK è lo scrittore più affermato [redacted] campo [redacted] «fantasia erotica». Più psicologo [redacted] raffinato di Howard, padre [redacted] Conan, ha [redacted] del [redacted] eroe, l'imperatore albino negromante Elric un personaggio unico arcano [redacted] poetico.**

QUANDO apprese che il perfido Yyrkoon [redacted] riuscito [redacted] rapire [redacted] bella Cymoril, innamorata di Elric, l'Imperatore albino [redacted] Melniboné, il buon Dyvim Tvar [redacted] stupefatto: — Deve aver avuto [redacted] disposizione qualche mezzo incantato per lasciare l'isola, poiché non può [redacted] andato per nave.

— Devi inviare spedizioni — [redacted] Elric. — Manda mille distaccamenti, se [redacted] necessario. Manda tutti gli uomini [redacted] Melniboné. Cerca [redacted] svegliare i draghi, in modo che sia possibile servirsene. Invia le auree chiatte da battaglia. Ricopri il mondo intero con i tuoi uomini, se è necessario, ma trova Cymoril.

— Tutte queste cose [redacted] ho già fatte — replicò Dyvim Tvar. — Eppure non ho ancora trovato Cymoril.

Trascorse un [redacted], e i guerrieri imrryriani partirono [redacted] attra[redacted] a cavallo i Regni Giovani, cercando notizie di un compatriota annegato.

Trascorse un altro mese; ed i draghi imrryriani volteggiarono [redacted] cieli, [redacted] sebbene sorvolassero montagne e mari [redacted] foreste e pianure, e arrecassero involontariamente terrore [redacted] molte città, [redacted] trovarono traccia [redacted] Yyrkoon e dei suoi compagni.

Venne il quarto mese, [redacted] molte navi imrryriane fecero scalo [redacted] porti remoti, e molti marinai imrryriani interrogarono altri viaggiatori ed esploratori, cercando notizie di Yyrkoon. [redacted] l'incantesimo [redacted] da Yyrkoon era stato molto forte, e nessuno l'aveva visto o ricordava di averlo visto.

Stanchissimi, i suoi [redacted] più veloci incominciarono [redacted] far ritorno a Melniboné, portando le loro inutili notizie. [redacted] via che la fiducia svaniva [redacted] la speranza si dileguava, cresceva la decisione di Elric. Si rese forte, fisicamente e mentalmente. Fece esperimenti con nuove droghe che avrebbero accresciuto la [redacted] energia anziché fornirgli soltanto quella che non aveva [redacted] comune con gli altri uomini.

Passò moltissimo tempo nella biblioteca, sebbene questa volta leggesse soltanto certi libri [redacted] magia e anzi [redacted] rileggesse più e più volte.

Quei libri erano scritti nell'Alta Lingua di Melniboné: l'antico linguaggio della stregoneria, mediante [redacted] quale gli antenati di Elric avevano potuto comunicare con gli esseri soprannaturali da loro evocati.

[redacted] quando fu sicuro di aver capito — perché i pericoli comportati dalla mancata comprensione delle implicazioni di quanto [redacted] descritto nei testi erano catastrofici — dormì per tre notti, immerso in un pesante sonno drogato.

E poi si sentì pronto. Ordinò a tutti gli schiavi e i servitori di allontanarsi dal suo appartamento. Mise sentinelle alle porte con l'ordine di non lasciar passare nessuno, per nessuna ragione. Sbarazzò una grande camera di tutti i mobili, lasciandola completamente vuota: c'era soltanto un libro di magia che lui [redacted] collocato esattamente al centro. Poi si sedette accanto al volume e cominciò [redacted] pensare.

Quando ebbe meditato per oltre cinque ore, prese un pennello e un vaso d'inchiostro e cominciò a dipingere sulle pareti e sul pavimento simboli complicati, alcuni dei quali erano così intricati che sembravano scompa[redacted] [redacted] una certa angolazione rispetto alla superficie su cui erano tracciati. Quando ebbe terminato, Elric si distese bocconi al centro di quell'enorme motivo magico, con [redacted] mano sul libro e l'altra (con la gemma di Actorios) aperta a palmo in giù. Era [redacted] plenilunio. Un fascio di luce cadeva sulla testa [redacted] Elric, trasformando in argento i suoi capelli. E poi incominciò l'invocazione.

Elric spinse la mente nei meandri tortuosi della logica, attraverso sconfinate pianure di idee, oltre montagne [redacted] simbolismi e infiniti universi [redacted] verità alternate: spinse la mente sempre più lontano, [redacted] l'accompagnò con le parole che gli uscivano dalle labbra frementi... parole che pochissimi dei suoi contemporanei avrebbero compreso, anche se il loro [redacted] sarebbe bastato ad agghiacciare il sangue a qualunque ascoltatore. E il [redacted] corpo tendeva a sollevarsi mentre lui lo costringeva a rimanere nella posizione voluta, [redacted] di tanto in [redacted] gli sfuggiva un lamento. [redacted] dalle labbra uscivano ancora alcune parole.

Una delle parole era il nome.

— Arioch.

Arioch, il demone protettore degli antenati di Elric; uno dei più potenti fra tutti i duchi dell'inferno, chiamato Cavaliere delle Spade, Signore delle Sette Tenebre, Signore dell'Inferno Superiore, e con molti altri nomi ancora.

— Arioch!

Era Arioch che Yyrkoon aveva invocato, chiedendo al Signore [redacted] Caos di maledire Elric. Era Arioch che Yyrkoon aveva cercato di chiamare [redacted] aiuto nel tentativo di usurpare [redacted] Trono di Rubino. Arioch era conosciuto come Custode delle Due Spade Nere: le spade di manifattura ultraterrena [redacted] dal potere infinito che un tempo erano state impugnate dagli imperatori di Melniboné.

— Arioch! [redacted] t'invoco.

Gli incantesimi, ritmici e frammentari, ululavano adesso nella gola di Elric. La sua mente aveva raggiunto il livello in [redacted] dimorava Arioch, e ora cercava il Signore del Caos.

— Arioch! E' Elric di Melniboné che ti invoca.

Elric scorse [redacted] occhio che lo guardava dall'alto. L'occhio fluttuò, e un altro gli si aggiunse. I [redacted] occhi lo fissarono.

— Arioch! Mio Signore del Caos! Aiutami!

Gli occhi ammiccarono... e svanirono.

— Oh, Arioch! Vieni a me! Vieni a me! Aiutami, e io ti servirò!

Un contorno che non era [redacted] forma umana [redacted] trasformò lentamente fino a quando una testa nera, [redacted] volto, guardò Elric dall'alto. La testa era aureolata da un alone di luce rossa.

Poi anche quella svanì.

Esausto, Elric lasciò che l'immagine [redacted] dileguasse. La sua mente tornò indietro a precipizio, livello dopo livello. Le sue labbra [redacted] cantilenavano più incantesimi [redacted] i nomi. Giaceva esausto sul pavimento della camera, incapace di muoversi, in silenzio.

Era certo [redacted] aver fallito.

Udì un piccolo suono. Faticosamente, alzò la testa appesantita.

Una mosca era entrata nella camera. Svolazzava qua e là [redacted] casaccio, come se seguisse [redacted] linee dei simboli tracciati da Elric.

La mosca si posò prima su un simbolo magico [redacted] poi [redacted] un altro.

Doveva essere entrata dalla finestra, pensò Elric. Quella distrazione [redacted] irritava e tuttavia lo affascinava.

La mosca [redacted] posò sulla sua fronte. Era [redacted] grosso insetto nero, dal ronzio sonoro, osceno. [redacted] stropicciò le zampette anteriori, [redacted] parve dimostrare un particolare interesse per il volto di Elric mentre vi camminava sopra. L'imperatore albino rabbrividiva, ma non aveva la forza di schiacciarla. Quando compariva entro la [redacted] visuale, la guardava. Quando non era visibile, [redacted] sentiva le zampe percorrere la [redacted] faccia. Poi l'insetto s'innalzò in volo, e ronzando [redacted] forza si librò [redacted] poca distanza [redacted] di Elric. Allora Elric poté scorgere gli occhi della mosca, e vide qualcosa che riconobbe. Erano — e tuttavia non erano — gli occhi che aveva visto sull'altro livello.

Cominciò a sospettare che quella [redacted] fosse una creatura ordinaria. Aveva lineamenti che in un certo senso erano vagamente umani.

La mosca gli sorrise.

Con la gola rauca [redacted] le labbra riarse, Elric riuscì a proferire una sola parola: — Arioch?

E dove prima aleggiava la mosca stava ora un bellissimo adolescente. Il bellissimo adolescente parlò con una bellissima voce... sommessa [redacted] comprensi[redacted] tuttavia virile. Indossava una [redacted] che era una gemma liquida e che pure non abbagliava, perché in un certo senso pareva che non [redacted] irradiasse luce. Portava alla cintura una spada sottile, [redacted] sul capo non aveva l'elmo [redacted] un cerchietto di fuoco rosso. I [redacted] occhi erano saggi [redacted] vecchi, [redacted] guardandoli attentamente si scopriva che racchiudevano un male antico e trionfale.

— Elric. — L'adolescente non disse altro; ma ciò bastò a riani[redacted] l'albino, che poté risolle[redacted] sulle ginocchia.

[redacted] Elric poté alzarsi in piedi. [redacted] sentiva pieno di energia.

L'adolescente, adesso, era più alto di Elric. Abbassò lo sguardo sull'imperatore [redacted] Melniboné e sorrise; con lo stesso sorriso [redacted] mosca. — Tu solo [redacted] degno di servire Arioch. E' passato molto tempo dall'ultima volta che [redacted] stato invitato su questo livello, ma [redacted] che [redacted] qui ti aiuterò. Diventerò [redacted] tuo patrono. Ti proteggerò e ti darò [redacted] forza [redacted] la sorgente della forza, benché [redacted] il padrone [redacted] tu lo schiavo.

— Come devo servirti, duca Arioch?

— Per il momento mi servirai servendo [redacted] stesso. In seguito verrà un tempo in cui t'ingiungerò di servirmi in modo specifico, ma per il momento ti domando ben poco: solo che tu giuri di servirmi.

Elric esitò.

— Devi giurarlo — disse Arioch, in tono ragionevole, — se no non potrò aiutarti per quanto riguarda tuo cugino Yyrkoon o [redacted] sorella Cymoril.

— Giuro di servirti — mormorò Elric. E il suo corpo venne inondato da un fuoco d'estasi; fremando [redacted] gioia, cadde [redacted] ginocchio.

(Continua)

*Tratto da «Elric di Melniboné», di Michael Moorcock, per gentile concessione dell'Editrice Nord.*

## CANI, GATTI & C.

# Pennuti in buona salute

**«Capitan gancio», questo [redacted] del pappagallo, [redacted] ghiotto [redacted] miele e tiene molto all'igiene... del becco.** (Publifoto)

Diamo questa volta ai nostri lettori alcuni consigli per mantenere in buona salute il canarino o qualsiasi altro pennuto. E' indispensabile innanzi tutto cambiare spesso, possibilmente ogni giorno, la sabbia sul fondo della gabbia o della voliera. Inoltre, di tanto in tanto, bisogna pulire [redacted] cu[redacted] la gabbia con una spugna o uno straccio inumidito con acqua a cui sia stata aggiunta candeggina o un disinfettante. La paglia di ferro può andar bene per la pulizia delle parti metalliche. Gli accessori, immersi nell'acqua, dovranno poi essere puliti a fondo.

L'acqua ha una influenza salutare sul fisico del volatile [redacted] in particolare sulle sue penne. Bisogna perciò cambiarla tutti i giorni nella vaschetta [redacted] dev'essere della stessa temperatura dell'ambiente in cui vivono gli animali.

La vita degli uccelli segue il ritmo solare. Durante le brevi giornate invernali, pe[redacted], gli animali devono mangiare anche dopo il crepuscolo: occorre quindi tenere illuminata la parte della gabbia dove [redacted] trovano le mangiatoie sino alle otto o nove di sera. Per quanto riguarda la gabbia d'isolamento, è indispensabile per chi alleva un certo numero di volatili. Serve infatti a tenere in osservazione i nuovi ospiti nei giorni immediatamente successivi all'acquisto, per evitare [redacted] contagio nel caso in cui l'animale comprato sia affetto da una malattia non scoperta. La gabbia d'isolamento serve anche per tenere separato dai compagni qualsiasi animale che dia segni di malattia per evitare che contagi tutta la voliera.

La muta: in natura avviene senza disturbi apparenti. In cattività il volatile trascorre questo periodo con qualche difficoltà. Bisogna aiutare gli uccellini con un nutrimento sano, ricco [redacted] vitamine e tenendo [redacted] temperatura ambiente costante [redacted] piuttosto alta. Occorre evi[redacted] le correnti d'aria [redacted] di toccare con la mano un uccello in muta.

Ricordiamo ancora che sbalzi [redacted] temperatura, correnti d'aria, ambienti troppo riscaldati o ventilati provocano malattie alle vie respiratorie. Asma, catarro, difterite, polmonite, raucedine si manifestano con respiro fischiante o stentato, voce rauca, stato febbricitante, spossatezza, abbattimento. [redacted] il volatile, avvicinato all'orecchio, fa sentire respirando un qualsiasi «rumore», ciò significa che soffre di un malanno alle vie respiratorie. Molti sono i rimedi; il veterinario è la soluzione migliore.

*A cura di*
**Cosimo Mancini**

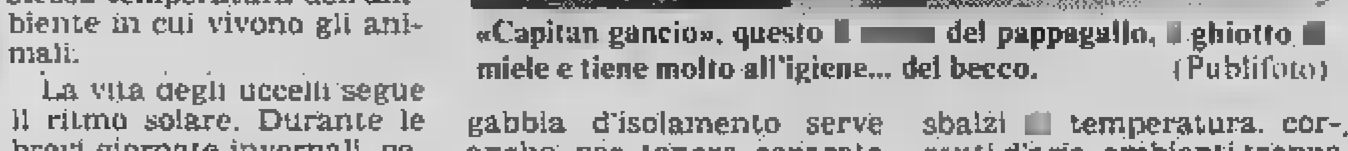


## ECONOMICI

**19 Vendita alloggi**

**GRUGLIASCO** [redacted] Tirreno 324 vicinanze via Rieti recente camera tinello [redacted] gno ingresso 10 milioni Telefonare Serim 519801

**GRUGLIASCO**
vendesi alloggi in [redacted] recente costruzione [redacted] cucina servizi da L. 13 milioni 500 mila volendo [redacted] nel cortile a L. 3 milioni Telefono 746 096

**GSB** Torino [redacted] vende [redacted] corso Massimo d'Azeglio (Molinette) appartamento [redacted]gnorile luminoso mq 350 più giardino pensile al piano [redacted]co Telefonare 472202 472651

**INV. IMM.** vende vicino corso Francia (Collegno) [redacted] 3 camere cucina salone servizi lire 31 milioni tel. 516283 516985

**INVESTIMMOBILI**
[redacted] precollina palazzina unifamiliare libera signorile [redacted] giardino [redacted] circa 1400 mq, [redacted]no terra ingresso salone studiolo cucina servizi, 1° piano 3 camere e servizi. Mansarda con terrazzino e [redacted] box per 3 auto. Mutuo fondiario [redacted] dilazioni [redacted] pagamento [redacted] 503740, 504275.

**IPI A** libero; via G. Reni angolo c. Sebastopoli soggiorno [redacted] camere tinello cucinino, pluriservizi, 55 milioni tel. 511382

**IPI B** libero, lungo Po Machiavelli. Recente costruzione. Appartamento [redacted] abitazione ed ufficio salone 1 [redacted], tinello, cucinino bagno. [redacted]. Tel. 511382.
**IPI C** libero, via Sant'Anselmo appartamento [redacted] ufficio camera, cucina, bagno, 22 milio[redacted] mila Tel 511382
**IPI D** libero, via dei Mille, cinque [redacted] doppi servizi. Possibilità mutuo fondiario tel 511382
**IPI E** libero Collegno-c. Francia salone, tre [redacted] cucinotto pluriservizi box auto tel 511382.
[redacted] F libero grattacielo Solferino salone quattro camere [redacted] cameretta disimpegni [redacted], pluriservizi tel 511382.
**IPI** [redacted] libero Via Ormea angolo via Donizetti tre camere, cucina, bagno, 38 milioni 500 mila tel 511382
[redacted] H [redacted] Selvano, appartamento [redacted] studio ed abitazione: sei camere, cucina, [redacted]gno. 56 milioni possibilità [redacted] mutuo fondiario tel 511382
**IPI I** Moncalieri via S. Martino vendita in blocco: n. 2 negozi + n. 2 appartamenti co[redacted] da tre [redacted] + bagno. Prezzo globale L. 47 milioni [redacted] mila. Facilitazioni [redacted] pagamento tel 511382
**IPI L** via Nizza due saloni, quattro camere cucina, pluriservizi 65 milioni 600 mila possibilità mutuo tel 511362
**IPI M** vicinanze p. Vittorio salone tre camere cucina bagno 30 milioni 400 mila tel 511382
**IPI N** Aeronautica miniappartamento camera tinello angolo [redacted] bagno 8 milioni 400 mila tel 511382
**IPI O** via Romagnano due camere [redacted] bagno 12 milioni tel 511382
[redacted] Porta Nuova tre [redacted] servizio 13 milioni 600 mila tel 511382
**IPI Q** Lingotto [redacted] tinello cucinino bagno 11 milioni 800 mila [redacted] 511382.
**IPI R** Borgo S. Paolo due vani 4 milioni tel 511382
[redacted] Ponte Sassi appartamento di soggiorno 2 [redacted] cucina bagno + studio composto da 1 camera bagno. Box [redacted] 46 milioni tel 511382 537066.
**LA GINEVRA** 444225 [redacted] liberi vicino v. Pozzo Strada camera tinello [redacted] milioni e 2 vani tinello [redacted] milioni [redacted] recente ogni confort piani alti dilazioni.
**LA** [redacted] 442333 vende libero adiacente p. Bengasi a L. 15 milioni 500 mila [redacted] 1 [redacted] tinello cucinino termobagno
**LA GINEVRA** 444225 vende liberi Fiat Mirafiori 2 appartamenti 2 vani tinello ogni confort recenti p. alti dilazioni
**LA GINEVRA** 444225 vende libero [redacted] Mauriziano a L. 25 milioni [redacted] mila vani 2 cucina abit. termo bagno [redacted] 2 dilazioni
**LA GINEVRA** 442333 vende S. Rita [redacted] L. 16 milioni 500 mila vani 2 cucina abitabile termo bagno 2 arie p. 2 comode dilazioni.
**LA GINEVRA** 444225 vende 27 milioni libero [redacted] Mercati generali [redacted] vani tinello servizi p. 4 termo ascensore
**LA GINEVRA** [redacted] vende vicino via Breglio libero 16 milioni 500 mila [redacted] cucina servizi altro 2 vani cucina servizi occupato [redacted] piano possibilità abbinamento.
**LA GINEVRA** 444225 vende libero subito zona Mirafiori (v. Tonale) a L. 8 milioni 500 mila camera cucina servizio dilazioni.
**LEINI'** appartamento libero [redacted] tinello cucinino bagno 19 milioni dilazioni Gabetti 57 67
**LEINI'** appartamenti [redacted] soggiorno 2 camere [redacted] servizi mansarda e giardino L. 23 milioni 500 [redacted] più [redacted] milioni mutuo [redacted] 330890
**LIBERA** [redacted] grande via Napione uso piccolo magazzino [redacted] milioni anche [redacted] tanti Tel. 513022, 530880 547821
**LIBERO** a maggio (via Castelgomberto 35) piano alto saloncino 2 camere cucina bagno posto [redacted] 39 milioni Telefono [redacted]
**LIBERO** adiacenze corso Vercelli [redacted] cucinino minimo contanti e dilazioni Immobiliaretoro 501219.
**LIBERO** attico, via Montebello 22 [redacted] camere, cucina, doppi servizi, [redacted], termo, ascen[redacted] 36 milioni, dilazioni [redacted] Telefono 683 696
**LIBERO** centralissimo via Pomba spazioso [redacted] camere cucina termo bagno eventuale mu[redacted] Tel. 547821, 530880 513022
**LIBERO** corso Regina angolo corso Umbria [redacted] 2 [redacted] tinello cucinino servizi eventuale mutuo. Tel. [redacted]3022, 530880.

**L**[redacted]
corso Mediterraneo 120 salone 2 camere cucina [redacted] rinnovata termo ascensore Lux Case via Giusti 2 [redacted] 546476.

**LIBERO** lungo Dora Napoli camera cucina servizio esterno L. 6 milioni 500 mila dilazio[redacted] Tel 6967121
**LIBERO** Martinetto [redacted] camere cucina servizi posto macchina ristrutturato a nuovo L. 24 milioni 300 mila agevolati [redacted] 539093
[redacted] mini alloggio signorile corso Vercelli 65 camera cucinetta servizi vendo 19 milioni Telefonare 582932
**LIBERO** piazza Bengasi saloncino camera tinello [redacted] servizi [redacted] 42 milioni vende Immobiliare Santa Rita 745692
**LIBERO** via Pio [redacted] (corso Traiano) recente spazioso [redacted] tinello cucinotta abitabile 24 milioni volendo box [redacted] 6 milioni. Tel. 537213 517280
**LIBERO** via [redacted] vendo [redacted] salone biservizi cucina [redacted] macchina dilazioni Telefonare [redacted] - 650.8479 Edil Residence
**LIBERO** via Talucchi alloggio studio [redacted] came[redacted] rialzato [redacted] Torino Immobili telefono [redacted]
**LIBERO** zona Francia signorile salone 3 camere cucina doppi servizi 80 milioni facilitazioni di pagamento vende [redacted] V.IM 513 990
**LIBERO** [redacted] San Paolo [redacted] servizi lire [redacted] milioni 500 mila Telefonare 530.509
**L'IMMOBILIARE** vende Rosta [redacted] 2 ca[redacted] cucina servizi box 45 milioni + 4 milioni mutuo. Filiale Rivoli telefono [redacted] 9589585
**MAXIMMOBILI** vende libera [redacted] Regina Margherita [redacted] servizio lire 5 milioni 800 mila dilazionabili Telefonare 544.807 - 553 977
**MAXIMMOBILI** vende libero Rivalta [redacted] cucina servizi mq 100 lire 33 [redacted] 300 mila dilazionabili Telefonare 544 807 - 553.977.
**MAXIMMOBILI** vende via S. Anselmo camera cucina servizio lire [redacted] milioni 500 mila dilazionabili Telefonare 553 977 - [redacted] 607
**NICHELINO** (via Vernea) ascensore e riscaldamento centrale 2-3 camere cucina servizi [redacted] 11 milioni 800 mila a [redacted] milioni 400 mila. L'Immobiliare [redacted].

**PIAZZA REBAUDENGO**
[redacted] camera tinello cucinino ingresso bagno 3 balconi 28 milioni meno mutuo Telefonare [redacted]

**RIVALTA** (adiacente S.S. Orbassano-Bruino) in recente palazzina camera tinello [redacted] servizi [redacted] milioni 300 mila. L'Immobiliare [redacted]
[redacted] Tetti Francesi appartamenti [redacted] palazzina [redacted] camere tinello cucinino bagno ripostiglio [redacted] milioni [redacted] mila Gabetti 5767.
**RIVOLI** (via Gradisca) [redacted] stabile dotato [redacted] e riscaldamento centrale camera cucina servizi [redacted] milioni 900 mila, box [redacted] 4 milioni. L'Immobiliare 596262
**SABATELLIMMOBILI** 655.359 libero via Exilles (Parella) camera tinello [redacted] termobagno L. 20 milioni 400 mila dilazionabili
[redacted] attico [redacted] Campidoglio: saloncino 2 camere tinello piccolo [redacted] L. 23 milioni 800 [redacted] tante più mutuo ipotecario 16 milioni
[redacted] 445.588 vende adiacente piazza Bernini signorile 6 camere cucina biservizi 230 mq facilitazioni pagamento
[redacted] vende libero adiacenze largo Francia spazioso 2 [redacted] tinello cucinino servizi tutti i conforts 32 milioni.
**SAIB** 445.588 vende libero via Filadelfia camera tinello angolo cottura servizi tutti i comforts [redacted] milioni [redacted] mila
[redacted] 445.588 vende libero adiacenze [redacted] Ferrucci [redacted] 2 camere cucina servizi 37 milioni facilitazioni pagamento.
**SIGNORILE** libero [redacted] (via Sansovino angolo corso Toscana) 2 ampie camere tinello bagno 33 milioni Telefonare 480.202
**S.T.G.** 538.158 [redacted] libero [redacted] Turati signorile salone 2 camere cucina doppi servizi piscina facilitazioni pagamento
**TAIT A** vende in [redacted] Giambone recenti alloggi di [redacted] camere [redacted] servizi termo-ascen[redacted] locali [redacted] lire 22 milioni [redacted] dilazionabili Telefonare 502.383
**TAIT B** vende libero via Tripoli (S. Rita) recente 2 camere cucina ingresso servizi 2 arie lire 33 milioni 600 mila Telefonare 502.383
**TAIT C** vende libero S. Rita 2 camere [redacted] 4° piano [redacted] lire [redacted]ni 800 mila occasione Telefonare 502.383
**TAIT D** vende [redacted] P. Denza (Aurora) recen[redacted] 2 camere tinello cucinino servizi 5° piano L. 24 milioni 200 mila locato tel. 502383
**TAIT D** vende libero Borgo Vittoria 2 vani più cantina [redacted] lire 8 milioni 700 mila dilazionabili Telefonare 502 383
**TAIT** [redacted] vende Nichelino libero recente ampio camera tinello cucinino ingresso servizi lire [redacted] milioni 800 mila dilazioni Telefonare 502 383
**TAIT** [redacted] vende liberi piazza Vittorio [redacted] alloggetti unificabili [redacted] camera cucina [redacted] L. 6 milioni [redacted] mila dilazioni [redacted] 502383
**TAIT F** vende Nichelino recente 2 camere tinello cucinino servizi locato lire [redacted] milioni [redacted] mila dilazionabili Telefonare [redacted].383.
**TAIT** [redacted] vende Sellimo [redacted] salone [redacted] cucinino servizi box 5° piano locato 32 milioni 400 mila meno forte mutuo Telefonare 502 383
**USAV** tel. 773.309 vende zona Francia 1 camera tinello cucinino bagno riscaldamento centrale minimo contante dilazioni
**UTIP** 547828 vende adiacente via Madama Cristina 4 camere cucina [redacted] 15 milioni 600 mila 3 camere cucina servizi 20 mi[redacted] mila
[redacted] 547.828 vende Carmagnola libero 2 camere tinello servizi recente costruzione 25 milioni 900 mila meno mutuo e dilazioni
**UTIP** 547.828 vende libero piazza Madama Cristina saloncino 2 camere [redacted] ingresso bagno [redacted] milioni 900 mila rateabili.
**VIA** Cernaia 4 [redacted] ascen[redacted] riscaldamento L. 32 milioni GSB Torino Immobili telefono 472202 472651

[redacted] **GENOVA**
[redacted] semiattico spazioso [redacted] letto soggiorno cucinino [redacted] ingresso bagno piano [redacted] 39 milioni meno mutuo. Telefonare 531927 532760

(continua)

## Quando un bricco era oro per i contadini

# Il Piemonte scomparso

L'annata cominciò ad andare storta con la morte di due vitelli comprati a credito e che sarebbero stati pagati alla loro vendita, dopo l'ingrasso. Invece furono seppelliti dietro la casa a fare concime. Di grano se ne fece una miseria, ed era anche sporco e umidiccio per via della ruggine presa durante tutto quel piovere del giugno e del luglio; e anche le viti diedero fuori un'uvetta tisica che non maturava mai, e fu raccolta ancora brusca, roba da vinello simile ad acquetta che sarebbe stato venduto per [illegible] palla di fumo. E sopra tutti i beni c'era l'ipoteca, debiti di qua, debiti di là, co[illegible] i creditori che al mercato del venerdì a Nizza erano sempre fra i piedi ad ogni angolo di strada.

Alla vigilia dei Santi arrivò sull'aia l'uomo con le carte del sequestro che così, di colpo, si mangiò tutto, la casa, i coltivi, le bestie nella stalla e nel pollaio, le botti con quel che c'era dentro, il tino, il torchio.

— *L'ho sempre detto che ti avrebbero mangiato di traverso... sarai un mulo da lavoro ma come testa... e poi lo sapevano tutti che il bricco verso Incisa non era una terra da viti ma un sabbione, e tu lo hai voluto comprare...*

La donna parlava con quella voce bassa e tesa che non si capiva mai se fosse rassegnata o fuori dei fogli. Ma l'uomo non rispose, salì la scala e andò di sopra a deporre quelle carte nel cassettone dove c'erano tutte le altre, questa per l'acquisto del prato, quest'altra per una botte da duecento brente, [illegible] pezzo dopo l'altro, quarant'anni a tirar su dieci giornate per poter dire «*siamo sul nostro*».

La prima vignotta l'avevano comprata che, sposi di fresco, erano ancora fittavoli nella tenuta della marchesa. Lui ci aveva [illegible] quella mania di fare di testa sua, e così, senza dir niente, era andato un venerdì all'appuntamento sul mercato di Nizza, [illegible] fatto l'affare, pagato [illegible] suon di marenghi, ritirata la sua brava ricevuta e la [illegible] l'aveva spiattellata sotto gli occhi della moglie sbalordita. Diceva: «*Almeno so dove mettere un piede in casa mia*», ma [illegible] capiva che voleva arrivare alla mira di mettercene anche due; e infatti cominciò a star dietro ad un boschivo che dava su un vallone e che il padrone aveva fatto capire di voler vendere per via della posizione un poco in ombra.

Comprò in autunno, e poi per tutto l'inverno, mentre la gente si godeva la stagione morta nel caldo della Società o delle stalle, lui sotto con l'accetta ad abbattere quel bosco, e lei con il falcetto a tagliare rovi, un massacro di fatica in quella galaverna che ricamava di bianco le colline e con certi venti gelidi che screpolavano la faccia e le mani. Ma ormai quell'idea della proprietà [illegible] l'avevano dentro, e così venne su una vigna coi fiocchi, pulita, i lunghi filari a mezza-luna, la sua vaschetta per l'acqua del verderame.

— *Ma voi* — chiedeva la gente — *cosa siete? Particolari o fittavoli?*

— *Calma* — rispondeva lui con un po' di sussiego — *forse saremo presto più "particolari" che fittavoli.*

Furono anni di un continuo prendere da una parte per mettere dall'altra, non un soldo per una vestimenta nuova o per un divertimento, non un giorno di pausa, lei a messa di domenica presto e poi subito di nuovo al lavoro a sarchio; e anche i figli crescevano in quell'affanno, più sui coltivi che a scuola, pane e aglio, pane e noci, un pezzetto di bollito nelle feste grandi, un pollo che durava una settimana per tutta la famiglia, un salamino coi crauti ogni tanto, e polenta, gran polenta con quelle fettine abbrustolite sulla brace che si mangiavano assieme [illegible] una acciuga.

All'epoca della guerra del quindici, l'uomo che ormai aveva superato la cinquantina [illegible] che quindi poteva scansare quel massacro, comprò il terreno per la casa, [illegible] pezzo sulla Serra, un poco interrato nel costone [illegible] esposto a levante. E qui la casa cominciò a crescere, una stanza oggi, l'altra domani, la cantina nel tufo ampia e pulita con la sua scaletta di legno che dava direttamente in cucina, e accanto alla cucina una stalletta che il caldo delle bestie serviva anche [illegible] cristiani. E poi il sole lo avevi addosso a cominciare dall'alba, un sole che entrava dalle finestre e te lo trovavi sempre in tutti gli angoli delle stanze.

[illegible] venuto il momento del salto da fittavoli a «particolari»; ormai potevi seminare e vendemmiare sul tuo, poca terra e vero, ma che quando ci affondavi l'aratro provavi un gusto [illegible] da poco; e poi proprio con quella guerra c'erano anche delle annate che se non ti ingrassavano, almeno ti lasciavano respirare: [illegible] vendeva bene, si comprava a suon di contanti, e c'era chi faceva anche delle grosse fortune.

La famiglia coi tre ragazzi (due maschi e una femmina) entrò nella casa in una primavera che sulla Serra era un gran fiorire di biancospini e su tutte le colline un sereno fresco e pulito che si vedevano persino le Langhe. [illegible] quando, prima della Pasqua, venne il prete [illegible] benedire coi chierichetti, l'uomo e la donna li aspettarono sull'aia, i ragazzi vestiti di nuovo, le stanze con quel sole dentro, tutto un bombone, e sul tavolo della sala la bottiglia del vino bianco e una dozzina di uova fresche da offrire alla parrocchia.

— *Eh* — diceva il prete — *ne abbiamo fatta di strada in pochi anni*; e si guardava attorno mentre spruzzava l'acqua santa di qua e di là.

— *Questo poco* — rispondeva l'uomo — *ce lo siamo cavato di bocca, e voi capirete reverendo se non sempre di domenica ho potuto mettere il piede in chiesa*; e il prete a dire: «*Ormai il più è fatto, e poi [illegible] vede quando la gente è [illegible] razza buona ed è capace a farsi dal niente*».

Fu proprio subito dopo la guerra che la ragazza andò sposa ad un «particolare» del paese che aveva la casa vicino alla chiesa, un buon partito; e poi uno dei maschi partì per l'America. Ma se anche la famiglia si faceva più piccola, l'uomo aveva sempre voglia di quel bricco verso Incisa, un grosso cocuzzolo che dominava Bellaria e che, una volta acquistato, avrebbe definitivamente fatto le [illegible] alla proprietà.

Cominciò a trattare [illegible] il padrone, uno di Vaglio, il quale continuava [illegible] dire: «*Ma questa è una posizione che non ce n'è un'altra in tutto il Monferrato, e una vigna qui sopra ti prende tanto di quel sole da darti non del vino ma del nettare...*». E l'uomo sempre sotto, ad ogni mercato, mentre si beveva[illegible] un bicchiere: «*Allora quel bricco?*». E l'altro [illegible] scuotere la testa: «*E` oro, [illegible] oro, perché dovrei venderlo?*».

Poi finalmente vi fu il contratto, ma questa volta la cifra era così alta che l'uomo non ci aveva i contanti. [illegible] firmò quelle carte, un tanto subito, il resto più avanti, con le annate che avrebbero accompagnato... Quando l'uomo tornò [illegible] casa e disse alla moglie di aver fatto quell'affare lei ebbe come un cattivo pensiero, quasi che questa volta [illegible] passo fosse stato più lungo della gamba. Loro non erano abituati ad avere pendenze, magari poco ma sicuro, avevano fatto quella poca roba e quella casa con tanto travaglio che a pensarci lei non riusciva ancora bene a capire quel miracolo.

Adesso però quel bricco era entrato nel giro; e così di nuovo [illegible] disboscare, a ripulire le rive, a fare fossati per almeno tremila viti. E [illegible] nacque quella vigna grande che girava tutto attorno al bricco, una meraviglia di filari rotondi che dall'alto digradavano verso il basso in cerchi sempre più ampi, con qua e là qualche albero di pesco e di ciliegio: [illegible] la gente nel guardare che diceva: «*E' un giardino, [illegible] vero giardino*».

Ma intanto ecco che bisognava ingrandire la cantina e comprare nuove botti, [illegible] ormai una sola bestia non bastava più; e così si cominciò con piccoli debiti perché il liquido era sempre scarso. [illegible] intanto la roba entrava [illegible] in casa ma con i soldi degli altri che prestavano di buona voglia ma che ad ogni scadere di rata ti erano addosso a ricordarti che c'era tanto di scritto.

L'uomo faceva fronte oggi a questo, domani a quello; e tuttavia ormai tutto il suo destino era [illegible] quella vigna che cresceva adagio, sempre rigogliosa e lustra che solo [illegible] guardarla dava sicurezza. Al quarto anno si doveva finalmente fare la prima vendemmia, e già in giugno c'erano dei grappoli compatti [illegible] di un verde così sano da far pensare ad un raccolto eccezionale. E invece [illegible] venne fuori un barbera che non toccava gli undici gradi perché la terra produceva sì tutto quel rigoglio di fogliame e di grappoli ma dentro non ci aveva gran sangue.

L'uomo, che già aveva capito l'antifona facendo gli scassi [illegible] vedendo che la zappa affondava non in un suolo denso e duro ma sabbioso e morbido, si rese conto da quel primo raccolto che quel bricco così lussureggiante da sembrare superbo sarebbe stato la sua rovina. E infatti i mediatori offrivano per quel vino sempre cifre da ridere, e la voce andò in paese, e lui cercava di vendere, ma nessuno pronto a comprare. E al calare di ogni stagione quello di Vaglio si faceva vivo, magari mandando a dire che si lui avrebbe aspettato perché con gente come quella non c'era certo da aver paura, bastava vedere quello che avevano fatto in pochi anni, ma che le carte firmate [illegible] Nizza parlavano da sole e che prima di mettere in movimento la giustizia, insomma...

Così maturava il dramma di quella casa, adagio, di anno [illegible] anno, un lento [illegible]eclinare di slanci, un sentirsi traditi proprio da quella terra che per tutta una vita era stata la loro speranza. E poi cominciarono anche le malignità della gente, ma come, non aveva capito che quel bricco era un gran mucchio di sabbia? E poi quella testardaggine a volersi ingrandire, [illegible] quel farsi bello col barroccio sulle fiere, e quel montarsi la testa fino a comprare una botte da duecento brente come i grandi «particolari», cosa credeva? Tapino [illegible] e tapino sarebbe[illegible] rimasto.

Lasciarono la cascina sulla Serra e andarono a stare nel paese, lui ormai sulla sessantina ma ancora robusto. E anche se dentro ci aveva ormai un grande vuoto, quasi quasi non gli sarebbe mancato il coraggio di ricominciare da capo, un po' per vivere, certo, ma soprattutto per dimostrare a tutti che la gente della sua razza la si poteva mortificare ma non al punto da annegarla. E infatti affittarono un campetto nella valle del Tiglione con accanto un vigneto vecchio e malaticcio che saliva lungo un pendio. Si buttò su quei coltivi con un impegno, una diligenza, una precisione da frugare ogni zolla e da curare ogni vite; e tutta la giornata la passava là, su quella terra non sua, e quando la sera tornava in paese aveva l'aria di dire: «*Vi insegno io come si lavora la terra*».

**Filippo Ivaldi**

### Un periodo difficile, ma sintomi e speranze di ripresa

# Il mercato dell'arte, oggi

Il mercato dell'arte dopo conosciuto periodo di boom da alcuni anni è in fase stanca, addirittura in fase crisi. A subire le seguenze questa situazio- sono non soltanto gli artisti, ma in modo particolare i mercanti d'arte, i galleristi cui numero, nel volgere di decennio, cresciuto dismisura. Per esempio oggi Torino i galleristi iscritti Associazione piemontese gallerie di Arte moderna quaranta, ma in realtà il numero è più che doppio dato che non tutti i venditori di quadri si associati alla Apgam.

Per ottenere l'associazione occorre in primo luogo la licenza commerciale poi essere accettati. Sovente queste difficoltà sono superate con una semplice concessione di licenza per esposizione, rilasciata dalla Questura che contempla però possibilità di vendita ma solo mediazione. Un giamento insomma al quale molti ricorrono.

Sulla situazione delle gallerie d'arte la persona più adatta definirla il dottor Giuseppe Bertasso presidente nazionale dei galleristi, presidente quelli piemontesi, componente il comitato della Cee che opera Bruxelles.

«*La situazione particolarmente quella torinese* — dice il dottor Bertasso — *è molto critica, quella di Milano è un poco migliore quella toscana segue linee proprie legate a filoni locali. In genere difficoltà momento si estendono tutto il mercato italiano dell'arte. C'è però sperare che i lievi sintomi di miglioramento riscontrati Milano si estendano prossimamente su Torino dato che nostra città talvolta è poco a rimorchio del grande centro lombardo*».

Com'è orientato attualmente il gusto del pubblico?

«*Gli acquirenti hanno risentito delle discussioni critiche avvenute in questi ultimi anni. Si è detto che l'arte è morta, ma realtà l'arte nasce l'uomo continua a vivere con lui. Già si sono levate voci contro questi indirizzi della critica che hanno sostanzialmente fatto segnare un ritorno all'arte figurativa. Anche molti pittori hanno lasciato l'astrattismo e il pubblico dimostrato di apprezzare queste tendenze che del resto sono più facili adatte ad un gusto per così dire medio*».

I prezzi continuano a salire?

«*Si può dire che i prezzi da tre anni sono fermi in questo momento di continua svalutazione prezzi fermi possono considerati come prezzi più bassi. Nel mercato ci sono stati i motivi di turbamento per esempio quello dovuto alla morte di De Chirico date le polemiche su molti suoi quadri. Invece quotazioni sempre più alte hanno i quadri di Savinio pressoché introvabili.*

«*Gli autori stranieri sono in molti casi irraggiungibili per i compratori italiani. Opere di Magritte o di Chagall vengono a costare ingenti capitali, mai meno di 140, 160 milioni anche a sa del cambio e della forte del 35% dovuta all'Iva.*

«*Questo livello tassa è un'assurdità anche perché bisogna tener presente che l'Italia ha firmato gli accordi libera circolazione delle opere d'arte nel Mercato comune di uguale tassazione in tutte le nazioni che ne fanno parte. Negli altri Paesi la tassa è del 6%, la nostra è veramente troppo pesante e frena in modo eccessivo il mercato.*

«*Un tempo avvenivano molte importazioni illegali rese però oggi veramente pericolose dalle nuove disposizioni valutarie che stabiliscono non più pene pecuniarie ma l'arresto*».

L'oggetto d'arte ancora un bene rifugio?

«*Non bisogna confondere il collezionista con l'affarista, l'arte può sempre essere utile investimento, forma di risparmio l'acquisto deve essere fatto da chi lo può permettere. Deve rispondere bisogno dello spirito, non ad un arido calcolo monetario*».

**Alberto Vigna**

In un'asta Sotheby's Londra questo quadro di Frans Hals è stato «battuto» per 2 miliardi

## Il gallerista, mestiere difficile

*Fare il gallerista è un mestiere affascinante difficile. Occorre tenere i contatti in primo luogo con gli artisti e assicurarsene la produzione; poi con i critici che devono essere sollecitati ed indotti ad occuparsi proprio di quei pittori scultori che in verto qual modo sono un riservato dominio del gallerista che se li è assicurati vincolandoli con dei contratti. Tramite il gallerista nella sua bottega gli artisti hanno comodità di incontri, di discussioni, di confronti delle idee delle tecniche.*

*Il gallerista deve in primo luogo identificare «merce» che ha valore che avrà anche di più con il passare degli anni; operare le opportune selezioni e infine cattivarsi la fiducia la simpatia*

*Per fare ciò deve essere pronto dei sacrifici anche economici quello riprendersi indietro l'opera venduta che, dopo attenta considerazione, ha perso il cliente il quale non dovrà rimetterci. Insomma riacquistare allo stesso prezzo e talvolta anche a prezzo maggiore. Per solito si fanno cambi e nei cambi appunto che un gallerista buon fiuto sa fare affari d'oro.*

*Negli ultimi anni si è avuto un moltiplicarsi delle gallerie che sta dimostrare che questo tipo di commercio è in sviluppo; il delle gallerie è ormai talmente cresciuto da creare talvolta imbarazzo difficoltà sia ai galleristi sia ai clienti stessi, troppo distratti da proposte anche eccessive di mostre e di vendite.*

*Un tempo i quadri si comperavano «in bottega»; soltanto che allora la bottega era tenuta dall'artista stesso, mentre oggi del gallerista che fa mediatore tra il pittore ed il cliente. La galleria di arte moderna si fa nascere Francia e sarebbero stati gli impressionisti tenerla a battesimo.*

*Ancor oggi Parigi rappresenta il maggiore mercato di arte ma oramai molte altre città le contendono la palma successo, segnatamente Londra New York dove si realizzano le vendite più importanti che per i maggiori capolavori raggiungono prezzi vertiginosi. Anche Ginevra e Zurigo negli ultimi si collocate primi posti taluna gallerie svizzere hanno acquistato grande rinomanza in campo internazionale.*

*In Italia Firenze distingue per quanto riguarda i pezzi d'arte di alta anticlità medioevale, Venezia per l'arte del Settecento e Roma per le antichità classiche e per i reperti etruschi.*

*Specialità torinese è l'arte del periodo Barocco che nella versione piemontese di molta linea e grazia ed in quella meridionale, segnatamente leccese siciliana è splendida ridondante di dorate sculture.*


*GALLERIA D'ARTE*
**QUAGLINO**
Piazza S. Carlo 177 tel. 511.101

incontro con tre Big
Guido Bertello
Enrico Boggione
Michele Baretta

Opere degli anni '50 e '60

**LA BUSSOLA**
Via Po 9 - Tel. 518.994

*Mostra personale di*
**ENNIO CALABRIA**

Dal 13 marzo
**SOFFIANTINO CORDERO**

GALLERIA D'ARTE
**MARTANO**
V. C. Battisti 3
Tel. 531.758
**CARLO CARRA'**
disegni 1911-1950

*GALLERIA*
**LA LANTERNA**
e BOTTEGA DARTE
V. S. Croce 20 Moncalieri tel. 640.8294

*In permanenza pittori contemporanei*
**Sesia della Merla - Dino Pasquero Carlo Pirotti - Livio Pezzato - Gino Pezzato - Antonio Cannata - Michele Paglialonga - Gianbar - Giordano -ghini - Jhoan Mitrici - Giuseppe Carli Michele Viotti**

Inoltre quadri in argento e porcellane pregiate

STUFIDRE ARTE CONTEMPORANEA
10121 Torino
Piazza Paleocapa 1
Tel (011) 538.253

Dal 20-2 al 15-3
**LUCA GRIFFO**

dal 20-3 al 26-4
**GIOSETTA FIORONI**

*in permanenza opere di*
**Alinari - Biasi - Conenna - Pozzati**

galleria l'incontro
CORSO ROMA 69 - BORGOMANERO

*In permanenza opere di:*
**Ajmone - Cappelli - Chighine Della Torre - Forgioli - Ghinzani Guttuso - Lavagnino Morlotti - Music - Notari - Savinio Sutherland**

### Il messaggio spirituale diffuso dai quadri

# L'uomo impara ad ascoltare anche servendosi degli occhi

In una mostra a Saluzzo è stato assai ammirato l'autoritratto di Pelizza da Volpedo

L'arte come espressione di civiltà, come perenne scuola di insegnamento, fonte di progresso sociale e nobili pacifiche manifestazioni del vivere civile. Su questi temi si esprime Giuseppe Russo vicepresidente dell'Associazione piemontese gallerie d'arte moderna. Malgrado le difficoltà tipiche di questo momento nel nostro paese la vita continua e il progresso sociale non può essere arrestato dalla violenza. A cosa servirebbe il denaro e perché impegnarsi nel risparmio o nell'acquisto di opere durature se non ci fosse la speranza di un avvenire migliore?

*«In questi tempi si sta vivendo un periodo di transizione* — afferma un po' per scherzo ma poi sul serio Giuseppe Russo — *tra l'era dei Pesci e quella dell'Acquario. I Pesci rappresentano disordine e violenza, l'Acquario un anelito e sentimenti di amore che facciano superare quelli di odio prevaricazione e violenza».*

*«Chi ama la bellezza non è certamente violento e l'arte svolge quindi una sua funzione politica e sociale. Un quadro una scultura sono un messaggio spirituale trasportati sulla tela o nella materia, un mezzo di comunicazione tra l'artista e il fruitore dell'opera d'arte che dalla contemplazione della stessa trae motivi di miglioramento e sublimazione spirituale. L'uomo impara ad ascoltare con gli occhi il messaggio che un altro uomo gli trasmette».*

Ci sono in vista novità nel settore dell'arte a Torino?

*«Purtroppo no; la Galleria d'arte moderna è chiusa per necessari restauri. Rimane il ricordo di importanti mostre organizzate nella galleria stessa da società private, che hanno realizzato rassegne di alta portata tali da diffondere il nome di Torino anche in campo internazionale e da sfatare la leggenda che Torino sia città poco propensa allo sviluppo dell'arte. Dopo non è stato fatto quasi più niente e comunque si è trattato di realizzazioni molto discutibili».*

*«I mercanti d'arte tengono duro, svolgono programmi che rispondono a particolari settori preferenziali nel campo delle diverse distinzioni e tendenze in cui l'arte si compone; mettono nel loro mestiere una grande passione e la certezza di agire per il bene e il progresso sociale».*

*«Siamo tutti fruitori del messaggio artistico; bisogna che entri sempre di più nelle nostre famiglie completando i nostri affetti. Oggi invece i gruppi familiari si chiudono in una specie di campo magnetico che le durezze della vita attuale, sfiorandolo, mettono in allarme facendo alzare le barriere della incomunicabilità. L'arte invece porta al dialogo favorisce lo sviluppo dei sentimenti di amicizia; l'arte vuol dire speranza e consolazione».*

**al. vi.**

## Mostra a Parigi di acqueforti di Morandi

**Dopo il grande successo della mostra dei Macchiaioli italiani, che per molti francesi è stata una vera rivelazione, un altro artista italiano, Giorgio Morandi scomparso nel 1964 sta suscitando l'entusiasmo del pubblico.**

**Alla galleria Berggruen sono esposte circa 80 acqueforti del pittore bolognese che è riuscito, scrivono alcuni critici, come nessun altro dopo Chardin a realizzare il senso di silenziosa contemplazione e di luminosità irradiante». Le sue nature morte o i suoi paesaggi emiliani sono inondati di luce e danno il senso di essere nutriti di spiritualità interiore.**

## Un famoso collezionista

**Il numero dei collezionisti è di molto aumentato negli ultimi anni. Un tempo i grandi principi del Rinascimento raccoglievano opere d'arte.**

**Oggi può diventare collezionista anche una persona di pochi mezzi radunando i più strani oggetti come cavatappi, fascette per sigari, vecchi mazzi di carte, ferri da stiro dell'Ottocento o bottigliette di liquori in miniatura.**

**Vi sono stati collezionisti in tutti i tempi. Il più famoso e noto a tutti: si chiamava Noé e la sua raccolta di animali non è mai più stata uguagliata.**

# Le mostre in provincia

*Sulle tendenze, le preferenze, i gusti del pubblico piemontese, sia soltanto della città ma anche della provincia, abbiamo sentito un noto gallerista, Stefano Pirra, perché ha anche organizzato in centri minori, come Canale e Saluzzo, importanti mostre che hanno richiamato molti visitatori ed interesse.*

*«Il pubblico piemontese — ha detto — ricambia il tempo e le attenzioni che gli si dedicano dimostrandosi assai più colto e vicino all'arte di quanto non si creda. Questo è il parere espresso e sostenuto da una serie di esemplificazioni quanto mai persuasive».*

*«Non dedicherei tanto tempo e tanti sforzi se non sapessi di avere la risposta un'attenzione convinta e sempre maggiore ad ogni mostra che organizzo in questi paesi e città minori. Tra alcune settimane riporterò a Saluzzo che, non dimentichiamolo, è un importante centro d'arte, dal 25 marzo al 25 aprile una Rassegna del quadro di autore che vedrà opere esposte da dieci gallerie, delle quali una di Montecarlo, una di Firenze, una di Rapallo e le altre di Torino. Si tratta di gallerie assai note che espongono opere degli artisti che ad esse sovente si affidano per il mercato dei loro quadri».*

*«Non si può e non si deve più chiudere il cerchio dei propri interessi su una sola piazza. Oggi ci si sposta facilmente. Recentemente ho fatto una mostra a Parigi e ritengo doveroso venire incontro anche alle richieste dei centri meno importanti, ma non per questo da trascurare».*

*«La buona pittura non conosce frontiere ed ha un potere ineguagliato di richiamo. Ad una mia recente mostra di opere di Modigliani ho visto con molta soddisfazione tra il pubblico persone che vivono proprio nei centri sopra indicati, dove ho fatto conoscere a molti per la prima volta, pittori come Utrillo. Non si devono creare barriere di casta, fare discorsi di selezione tra il pubblico, seguire mode. Occorre invece diffondere l'amore e la conoscenza dell'arte e i piemontesi anche dell'ambiente rurale sono pronti a comprendere ad apprezzare».*


Opere scelte

ALESSANDRO LUPO

monografia in galleria

IN PERMANENZA

OPERE

DELL'800 ITALIANO

berman

ARTE FIGURATIVA

Arcivescovado 9/18

palazzo Tirrena

Torino, telef. 537.430

GALLERIA D'ARTE

VIOTTI

Via Viotti 8/c - Tel. 553.810

dal 19-2 personale di

GIANNI FRASSATI

esplanazionarte

NAIF

(Via Massena 19 Torino tel. 510.709)

Orario: 16.30 - 19.30

Unica galleria a Torino

specializzata in arte NAIF

di pittori italiani e jugoslavi

GALLERIA

BODDA

via Cavour 28 - tel. 512.762

Opere dal XVI al XX secolo

sculture, mobili

porcellane, oggetti vari

Orario: 10-12, 16-19,30

GALLERIA D'ARTE

CAVOUR

via Cavour 2 - Moncalieri

Tel. 641.992

Prosegue sino al 24-2 la mostra dei

DECALAGE

mostra in permanenza dei

pittori contemporanei piemontesi

Laboratorio cornici via Cavour 2

Moncalieri - Tel. 643.484

GALLERIA D'ARTE S. STEFANO

Via S. Stefano 6

(ang. P.za Cavour)

Novara tel. 390.027

Vendita permanente di:

TAPPETI PERSIANI

ed orientali muniti di certificato di autenticità

VASTO ASSORTIMENTO

Opere dei maggiori pittori italiani e stranieri

Intervista con il divo indiano alla prima di «Ashanti»

# Kabir Bedi rimette il turbante

Kabir Bedi e la moglie Susan gli ammiratori milanesi

MILANO — Il femminismo è in crisi. Il pubblico femminile è stanco di divi travestiti, femminoidi, o pseudo ermafroditi. Rifiuta anche i nuovi seduttori degli Anni Settanta, i Woody Allen, per intenderci, tipi tutto umorismo e tenerezza. Ed ecco pronti i nuovi «lovers». Gli *star-makers* li lanciano con profusione di mezzi, facendoli partecipare a films dal cast eccezionale e dal successo assicurato, come «*Ashanti*», presentato ieri a Milano.

Il *sex-symbol* degli Anni Ottanta, l'attore che debutta con «*Ashanti*» nel cinema internazionale accanto a nomi gloriosi, vecchi lupi di Hollywood Michael Caine, Peter Ustinov, Omar Sharif, Rex Harrison, William Holden, il proprio Sandokan. Gli occhi verdissimi, resi più profondi da un tratto di kajal, i folti capelli corvini, le belle labbra sensuali, il corpo atletico, scattante, felino: è proprio Kabir Bedi, che i produttori d'Oltreoceano, quelli che contano nello *star-system*, lanceranno quest'anno con grande clamore.

In «*Ashanti*», Kabir Bedi torna a rimettersi il turbante non più indiano, ma bensì arabo. Il film tratto dal romanzo «Ebano», di Alberto Vasquez-Figueroa denuncia il commercio degli schiavi che ancor oggi avviene tra il Nordafrica e i ricchi Paesi del Medio Oriente. «*Ashanti*» è però anche storia d'amore in cui Kabir gioca un ruolo determinante. Kabir Bedi, che ha fatto coincidere il suo viaggio di nozze in Europa con il lancio del film, arriva alla Terrazza Martini accompagnato dalla sua seconda moglie, la disegnatrice di moda Susan Lee Humphreys, una sana ragazzona californiana che Kabir ha conosciuto alcuni mesi or sono a Los Angeles, in una galleria d'arte. «*Mi sono subito innamorato di Susan per la sua limpidezza, onestà, spontaneità*», afferma mentre distribuisce i confetti ai giornalisti ai fotografi.

I *press-agents* americani non sono però molto soddisfatti di questo matrimonio, temono che possa nuocere alla sua immagine di novello Rodolfo Valentino. Kabir non deluderà le sue fans. E' un ottimo amministratore del proprio fascino.

Che cosa rappresenta per lei il sesso?

«*Energia, creazione, gioia di vita*», risponde Kabir con voce profonda, in un inglese che il leggero accento indiano rende particolarmente dolce e suadente.

Quali sono le qualità necessarie per avere successo con le ragazze d'oggi?

«*Bisogna essere sensibili, riuscire a raggiungere il loro cuore stabilendo rapporti sereni, basati sul reciproco abbandono e non sulla lotta per un potere*».

Qualche aneddoto sul fanatismo femminile che la circonda?

«*A Los Angeles, a Zurigo, a Milano, ovunque, sono attorniato da folle di donne. Potrei raccontare molti momenti interessanti, divertenti, curiosi, come quando, a Milano, al circo, sono stato costretto a rifugiarmi nella gabbia dei leoni ed aspettare l'intervento della polizia per evitare di essere "divorato" dalle mie ammiratrici*».

Se un regista le chiedesse di spogliarsi, accetterebbe?

«*Certamente, si tratta un'opera del livello dell'Ultimo tango*».

Da che le deriva la sua saggezza?

«*Dall'educazione che ho ricevuto e dai principi morali che cerco praticare, ispirati al rispetto per tutti gli esseri viventi e dal desiderio di una continua evoluzione in armonia con il mondo che mi circonda*».

**Carla Curina**

E' tornato «Supergulp»

# *Eroi invincibili nei «telefumetti»*

Nick Carter e Patsy a «Supergulp»

*Nick Carter, Patsy e Ten per un adulto possono anche essere nati di pura fantasia. Per i bambini no. Per i bambini il buffo investigatore privato, il gigante buono e il cinese sentenzioso sono i presentatori di* Supergulp!, *la trasmissione di fumetti animati che da ieri è tornata sui teleschermi per la rete 2. Sono amici cari e fidati.*

Supergulp! *per milioni di bambini significa concludere con un sorriso il pomeriggio che sarà magari stato troppo lungo o troppo povero. Gli eroi che dalla carta stampata passano con avare movenze sul video si mostrano semplici e invincibili. Scatta il meccanismo d'immedesimazione e succede che un bambino della Pellerina si riconosca in un favoloso superuomo e, cinque minuti dopo, in un gaio oppositore gallico alla preponderanza dei romani.*

*Non è tutto. Il programma selezionato da Guido De Maria non si limiterà, com'è avvenuto nella puntata d'esordio, a mandare in prima linea l'Uomo ragno e Asterix. Darà spazio a quindici personaggi, tutti ugualmente popolari e squinternati, da Lupo Alberto a Marzolino Tarantola, dai cow-boys impiccioni di Lucky Luke agl'incredibili banditi di Alan Ford. Ieri i primi due eroi in vetrina sono piaciuti senza riserve. Bello, finalmente, ancora, dicevano gli scolari che per un mese saranno ampiamente accontentati.*

*Una parte di minorenni dalla memoria che perdona ha però insinuato che* L'uomo ragno contro l'Uomo scorpione *era una replica. Certamente si tratta d'un surrogato perché come Superman l'Uomo ragno deve cambiarsi nell'assoluta intimità come Frankenstein la creatura si rivolge contro il suo inventore (il direttore del giornale è attaccato dall'Uomo scorpione). Vivace nuovo senza dubbio il cortometraggio di Goscinny e Uderzo Asterix, Panoramix, Obelix cioè galli — o meglio gollisti — contro romanacci. Al termine ultimo sorriso con la sigla di Giumbolo. Personaggio che «ciondola» e «gongola».*

Al «Manzoni» di Milano, interprete pirandelliano

# *Una risata un po' acida per Lionello e la Blanc*

Alberto Lionello

MILANO — Con Alberto Lionello al Teatro Manzoni in testo di Pirandello estremamente datato (**«Il piacere dell'onestà»**, 1917) Erika Blanc, sottilissima sempre bella: **«Un copione talmente perfetto che dopo averci studiato a tavolino per giorni prima di presentarlo al Teatro Parioli, siamo arrivati alla conclusione non cambiargli una virgola».**

Rincalza Lionello, capelli fin troppo castani, la riga da parte, il viso paffuto: **«Certo è Pirandello aulico che ci faceva accapponare la pelle mentre lo provavamo. I giovani hanno però dimostrato di aver sete di un linguaggio non normale, che non hanno mai sentito e io ho avuto una prova in più bontà dell'iniziativa che ho in mente da tempo. Scusate apro una parentesi, ma la prima volta che parlo del mio progetto che ho voluto riservare a Milano offrire uno spazio ai nuovi autori italiani; esistono ma non sanno farsi sentire. Istituire al Teatro Parioli — è stato distratto, siamo pieni di debiti ma è rinato più bello di prima — i "Lunedì degli autori italiani" facendo la lettura integrale o anche un sunto dei nuovi testi, coinvolgendo la Rai e anche il pubblico con un referendum. E' un'iniziativa che nasce dalla consapevolezza necessità che il teatro pubblico non ha mai affrontato: rin- il repertorio italiano, altrimenti affronteremo mai altro che un linguaggio italiano. Continuiamo recitare dei traduttori che certo non sono degli scrittori. Solo così possono saltar fuori nuovi testi».**

Tornando a Pirandello, il regista Lamberto Puggelli conferma che appena Lionello gli telefonò, per affidargli la regia del **Piacere dell'onestà** ebbe un momento di incertezza. **«L'incontro di Lionello un testo di Pirandello quasi un incontro storico anche se Alberto ha già interpretato con Squarzina Pirandelli ma in modo naturalistico. Qui abbiamo cercato di fare discorso nuovo: considerandolo un classico, alcun timore reverenziale. Questa è una tragedia in chiave grottesca che richiede un certo tipo di attore che sappia tirar fuori questo grottesco, magari tragicamente acido, ma tale da far ridere il pubblico. Con attori di estrazione normale è estremamente difficile. Alberto invece è uno che sa tutto sul teatro leggero che si è anche cimentato nei testi più impegnati».**

Il Teatro Manzoni porta fortuna a Erika Blanc. Stava recitando su questo palcoscenico **Amori miei** di Garinei e Giovannini quando Strehler la convocò per un'audizione e, dopo, la volle nel **Balcone** di Genet. Da allora non ha più abbandonato il teatro, rinunciando al più redditizio cinema. **«Lo faccio solo d'estate se non faccio compagnia estiva. Quest'estate però voluto affrontare a Siracusa "Il Prometeo incatenato" di un regista quasi sconosciuto ed il successo stato grande. Ero stanca di sentirmi dire che attrice fortunata, una che è entrata subito dalla porta principale con registi come Strehler e Squarzina. Adesso mi sento più sicura».**

**«Certo, ormai che hai fatto la tragedia greca, puoi far tutto»** ride l'impresario Ardenzi. In questo Pirandello Puggelli ha voluto mantenere i tempi teatrali di una volta: tre atti con due intervalli. Persino l'età degli attori corrisponde a quella dei personaggi. Solo Erika bara un po': la donna che cerca un marito di comodo per il figlio illegittimo, dovrebbe avere anni. La bella attrice piccata nel vivo, ribatte: **«Io continuo ad avere un po' meno dell'età ufficiale della Vitti, finché quella non pronuncia sulla sua vera».**

Ultima domanda a Lionello: considera Carmelo Bene un collega? **«E' lui che non considera me un collega! Confesso che a teatro non sono mai riuscito a sentirlo, in televisione sì. Per voi "gazzettieri", come vi chiama lui, le conferenze sono certamente molto più spassose delle nostre».**

**Adele**

Registra a Torino «Addà venì quer giorno»

# Venditti: una commedia e poi negli Stati Uniti

Per i cantautori della nuova (non più tanto) «*leva romana*», Torino dev'essere un buon approdo. Giovedì Claudio Baglioni ha iniziato dal Palasport la sua *tournée* che si preannuncia fin d'ora fortunata e ora è in città anche Antonello Venditti il suo passaggio a Torino non è fortuito ma legato allo spettacolo televisivo «*Addà veni' quer giorno e quella sera*», registrato l'anno negli studi Rai di Torino la partecipazione di Franco Citti, Ninetto Davoli e Adriana Asti: ora sta realizzando la parte musicale. Avvicinare Antonello Venditti non è un'impresa poiché il personaggio si presta all'approccio dei *fans*; farlo chiacchierare è forse un po' più difficile.

«*In questi giorni* — esordisce — *sto registrando a Torino le canzoni della commedia che verrà trasmessa entro la fine dell'anno sugli schermi televisivi. Si tratta di una vicenda tipicamente romana e racconta delle disavventure di un giovane borgataro: di più non saprei dirti neppure io. Non ho ancora capito se si tratta di un melodramma oppure di un'opera buffa*».

Altri progetti?

«*Una grossa sorpresa... ma lo devi proprio scrivere? No, questa non te la dico; piuttosto, se vuoi sapere gli altri programmi, ho appena finito il nuovo disco. Sarà molto diverso rispetto al mio solito stile e anche nuovo dal punto di vista musicale. L'ho registrato a Roma negli studi Trafalgar*».

In parole povere questo *long playing* sarà ancora più rock rispetto al disco precedente «*Sotto il segno dei pesci*»?

«Diciamo che il genere musicale sarà *soft-rock*, anzi, preciserei, delle ballate rock.

«*Beh* — continua Venditti — *nel frattempo ho iniziato il mio nuovo lavoro di produttore. Fra pochi giorni uscirà, prodotto da me, il disco cantautore Massimo Bubbola, che ha scritto le canzoni dell'album "Rimini" di Fabrizio De André. In seguito produrrò anche i miei musicisti. Ho già in programma un disco di Carlo Silotto, ex Canzoniere del Lazio quindi un altro ellepì degli Stradaperta, il gruppo che ha inciso me "Sotto il segno dei pesci"*».

C'è anche una «sorpresa»: l'ultimo disco che Venditti ha appena terminato di registrare è stato ascoltato da alcuni funzionari di una compagnia discografica americana ed è piaciuto, per cui verrà rifatto *ex novo* in America. «*Proprio per questo mi trasferirò per tre quattro mesi oltre oceano. Si parla di giugno luglio, la data è quasi stabilita. Li contatterò dei musicisti e poi vedrà; chissà che non vengano fuori degli altri "pescetti"*». In lire, s'intende.

**l. b.**

CONCERTO

Al Piccolo Regio

# Divertimento Ensemble tra classico e avanguardia

Due Serenate di Mozart, ariosa e sorridente l'una, densa [redacted] grave l'altra, hanno fatto da cornice al bel concerto che il *Divertimento Ensemble* ha tenuto ieri sera al Piccolo Regio. Sandro Gorli, compositore fine ed apprezzato, [redacted] dei migliori frutti della scuola di Donatoni, ne è fondatore [redacted] direttore propagando con sensibilità e intelligenza il repertorio un po' desueto, antico e moderno per strumenti a fiato.

In mezzo ai due classici componimenti mozartiani sono stati situati lavori recenti di Salvatore Sciarrino e Niccolò Castiglioni, esponenti rispettivamente dell'avanguardia di oggi e di ieri. Il linguaggio di Sciarrino, fatto di sonorità pulviscolari e fruscianti, di soffi e di battiti felpati delle chiavi degli strumenti, compone questa inedita materia fonica con grande rigore instillando nell'ascoltatore una sensibilità auditiva portata alle soglie dell'impercettibile.

All'esecuzione degli sciarriniani *Di Zefiro* [redacted] *Pan* [redacted] *Quintettino* n. [redacted] sono stati intercalati due lavori recentissimi di Castiglioni che del compositore milanese esprimono le ultime tendenze. Va precisato però che lo sviluppo della musica di Castiglioni non è rettilineo ma caratterizzato da improvvise virate retrospettive alternate ad incursioni su terreni nuovi.

Il *Doppio coro* per dieci fiati [redacted] componimento [redacted] cui dopo un'introduzione costruttivistica che partendo dal silenzio organizza progressivamente i materiali sonori, prevale il gusto per un artigianato musicale abilissimo nello scambio dei timbri [redacted] nel gioco delle coppie. I dieci strumenti, divisi in due compagini contrapposte di cinque ciascuna, ripropongono in diverse fasi di condensamento e rarefazione, l'antico schema veneziano dei cori battenti o spezzati dimostrando ancora una volta come l'occhio del compositore Castiglioni ripercorra volentieri le zone remote della storia della musica.

Più breve [redacted] raccolto e invece il *Mottetto* per dieci strumenti [redacted] fiato in cui Castiglioni libera volentieri gli strumenti dalle maglie del discorso polifonico lanciandoli in eleganti trame solistiche fra cui quella ampia e sorridente dell'ottavino illuminando ogni pentagramma di quella delicata vena di humor e di quella squisita eleganza fonica che della sua musica costituiscono il segreto più prezioso.

Un pubblico abbastanza numeroso ha riservato ai bravi esecutori calorose accoglienze.

**Enzo Restagno**

**Concerto** [redacted] — Al Conservatorio stasera alle 21, per il Centro culturale Fiat, concerto dell'Orchestra del Circolo cameristico piemontese, diretto da Massimo Bruni. In programma W. A. Mozart e J. Haydn.

**Teatro Italia** — Per [redacted] Cabaret Voltaire, alle 21,30 [redacted] stasera: «Il Supermaschio» [redacted] Alfred Jarry, [redacted] la compagnia del Teatro Belli diretta da José Quaglio e Antonio Salines.

**Cabaret Voltaire** — Stasera [redacted] 21,30, [redacted] in scena «Mezzafemmena [redacted] Za' Camilla, due tempi comici di Alfredo Cohen, autore e interprete del testo scritto in collaborazione con Antonella Pinto.

**Jazz [redacted] Centralino** — In via delle Rosine 16 stasera [redacted] concerto jazz dei The blue messengers con la partecipazione straordinaria [redacted] trombonista Lucio Capobianco.

«Conversazione con la morte»

# *Pagine di dolore lette da Testori*

*Giovanni Testori — ieri [redacted] Torino nel teatro del Collegio San Giuseppe — porta in giro per l'Italia la sua Conversazione con la morte.*

*E' stato l'autore che più ha dato [redacted] rischiato nelle stagioni scorse per il rinnovamento [redacted] linguaggio teatrale. La trilogia scritta [redacted] vetero-lombardo (Macbetto, Ambleto, Edipus) è valsa [redacted] piegare le parole consunte dall'uso in una dimensione atroce, sospesa tra l'odio e la fantasticheria.*

*Ora Testori avverte la necessità, [redacted] l'approssimarsi del passo estremo, di lasciare cadere ogni vanità. Il suo monologo è spesso un discorso privato, talora un ammonimento universale. Non per nulla sul palcoscenico sa[redacted] da solo [redacted] leggere di persona una cinquantina di pagine prive di passionalità e dense di dolore. Il suo addio alla vita tuttavia, come avviene per chi dello spettacolo s'è nutrito con fedeltà golosa, si configura sostanzialmente in un addio alla ribalta.*

*Testori immagina che il teatro — quelle luci, quegli assi, quegli echi — si rinserri intorno [redacted] lui implacabilmente. I sentori, gli applausi si riducono a una muffa tenace che permea ogni [redacted]. Il meriggio assolato in un attimo si è convertito in polvere; nulla riesce [redacted] ripor[redacted] l'anima in un tempo migliore. Nemmeno il ricordo d'una treccia bionda, che si è persa per sempre; nemmeno lo splendore d'un costume che si è dovuto dimettere.*

*Una certezza per l'autore esiste [redacted] pare una certezza che a sua volta si tinga d'un oscuro presagio di morte. E' la figura della mamma. [redacted] capo stanco affondato nella ne[redacted] del cuscino. Un bacio sulla bocca costituisce al tempo stesso un filo di vita e un filo di morte. La mamma ha dato la vita e [redacted] lascia la vita. Resta la nostra esistenza, quell'esistenza che ci rimane il dubbio di avere appeso al nulla. Troppo lontani [redacted] un Dio che si è scacciato o non si [redacted] avvicinato, [redacted] tiamo di odiare noi e il nostro agire. Il ricordo della mamma sopisce le collere e i sarcasmi.*

*In nome suo Testori accetta la condanna a vivere. Con essa accetta pure la certezza di divenire cosa, numerata e numerabile, di giorno in giorno meno vitale. La solitudine, tante volte scacciate dalle luci della ribalta o dal ringhio d'una cagna fedele, si prospetta definitiva. Qui, con un sospetto di retorica, il monologo si volge a una profezia di morte. Il vagabondo non ha più spazio per camminare.*

*Torna e ritorna la parola «cosa», che Testori invita a ripetere con lui. E' l'accento estremo di chi ha sperato e disperato ma [redacted] non riesce a fondarsi su qualcosa che non sia il vuoto assoluto. Ed ecco un ultimo guizzo. Giovanni Testori, al termine di un'ora [redacted] mezzo di lettura, pronuncia la parola «perdono».*

**Piero Perona**

Goldoni per ragazzi al Valdocco

# Oh, che bella guerra!

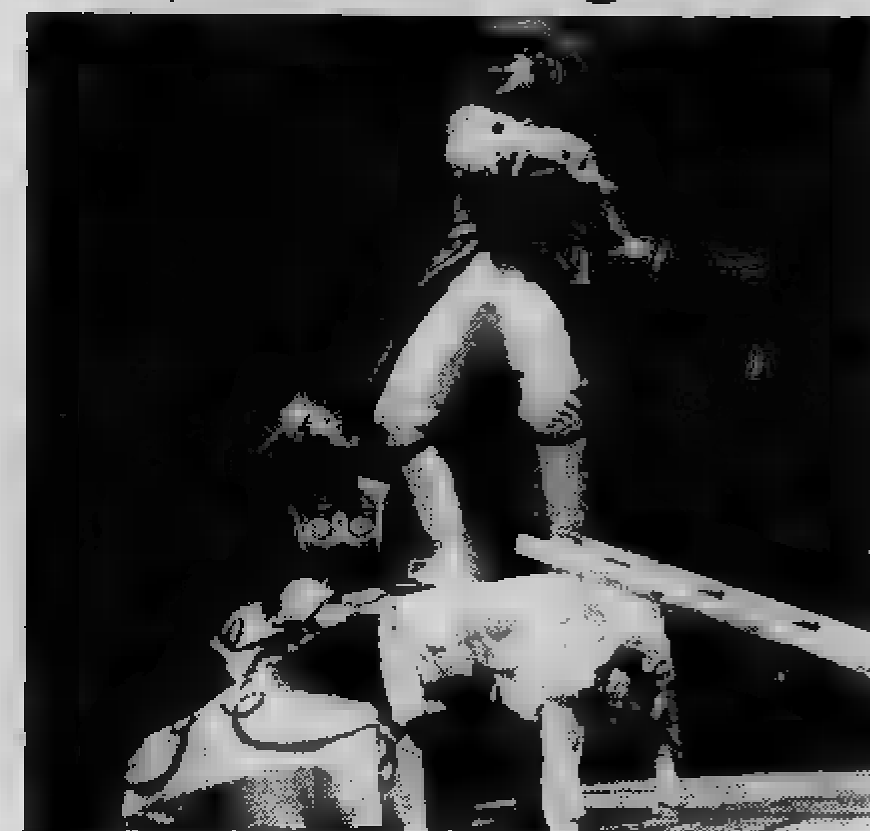

Maura Forneris e Alberto Mancioppi nella «Guerra»

Una guerra sdrammatizzata, qualche volta grottesca: fatta da soldati che sembrano la riproduzione umana dei soldatini [redacted] piombo di lontana memoria: per i nostri ragazzi, che vedono quotidianamente riprodotte in televisione le vicende della società dei consumi, sarà certamente una sorpresa.

La commedia «La guerra», di Carlo Goldoni, è stata messa in scena, proprio per i ragazzi, da Sergio Liberovici, che ne ha curato anche le musiche e ha elaborato il testo in collaborazione con Mario Missiroli.

Lo spettacolo è stato rappresentato stamane per la prima volta al «Piccolo Teatro Valdocco», a cura del settore Scuola/Ragazzi del Teatro Stabile di Torino ed è destinato agli scolari della [redacted] e 5ª elementare e agli studenti delle scuole medie. Le repliche [redacted] quotidiane e [redacted] protrarranno fino [redacted] 12 aprile.

La storia è molto semplice: i «nemici» di pianura che assediano i «nemici» arroccati in una fortezza. Una damigella prigioniera dei nemici di pianura che si strugge d'amore per un giovane ufficiale del campo e, nel contempo, è afflitta per la sorte del padre che comanda la fortezza assediata. Tutto finisce bene perché torna la pace e, con la pace, trionfa l'amore.

Nella tenue tessitura trovano spazio i bozzetti che dipingono le eterne contraddizioni umane: il senso del dovere che si scontra con le passioni, l'avidità del bottino che non tiene conto della lealtà, la speculazione di chi, sulla guerra, costruisce le proprie fortune.

La scena, di Carlo Giuliano, è nitida, essenziale: i costumi, di Nino Aimone, vivacissimi. L'interpretazione è affidata a undici bravi attori molto giovani e molto impegnati [redacted] sostenere parti anche faticose (tenuto conto dei balzi e delle [redacted] a cui li sottopone la regia).

**g. balt.**

# Coniugi senza rivalità

Ospite [redacted] Moncalieri [redacted] Rotary, [redacted] coppia nota era [redacted] centro ieri sera di [redacted] bonario processo, poi diluito in controllato dibattito, sovente confessione amabile, conviviale. Massimo Scaglione regista radiotelevisivo e teatrale è anche [redacted] marito di Loredana Furno, «étoile» [redacted] Regio [redacted] del Nuovo. Scaglione [redacted] un uomo schivo, di poche parole che [redacted] definirsi un lavoratore, un artigiano benché rappresenti per Torino il tramite [redacted] una cultura che [redacted] sce[redacted] teatro Nuovo [redacted] quelle dell'Erba oscilla dai drammi di Ione[redacted] alle farse dialettali. La Furno vede se stessa come una formichina [redacted] vuole allontanare l'immagine ancora aleggiante delle dive d'altri tempi. Una famiglia pratica e affiatata. La coppia deluderebbe chi indagasse sugli inevitabili contrasti di una vita condivisa da [redacted] persone che lavorano nel medesimo ambiente: *«Non c'è rivalità fra noi»*, affermano all'unisono.

Con toni pacati il regista, talvolta in cerca dell'assolo la ballerina, i coniugi Scaglione hanno intrattenuto [redacted] lungo i loro ospiti discutendo di lavoro (raramente è sfuggita la parola arte), chiarendo i rapporti sereni [redacted] i due figli.

Sollecitato [redacted] pubblico a parlare del proprio mestiere, Massimo Scaglione ha suggerito un'immagine inedita del ruolo [redacted] regista: *«Mi sento come un capoufficio e ho gli [redacted] problemi di [redacted] dirigente d'azienda»*. L'azienda [redacted] naturalmente il teatro dove Scaglione [redacted] ottenere il meglio [redacted] scegliere l'attore giusto per [redacted] parte giusta, tenere d'occhio le scadenze, occuparsi di tutto (costumi, ecc.) e del te[redacted]: *«Confeziono un prodotto»*, conclude. Un prodotto [redacted] ogni pubblico. Perché c'è il pubblico del Nuovo che [redacted] un teatro borghese [redacted] contemporaneo e c'è il pubblico dell'Erba che preferi[redacted] la comicità del dialetto.

**l. m.**

"Nel corso [redacted] tempo„

## Film di Wenders torna [redacted] circolare

**Il film [redacted] regista tedesco Wim Wenders, «Nel corso [redacted] tempo», al quale era stato tolto il visto [redacted] circolazione per alcune [redacted] considerate spinte, tornerà fra breve sugli schermi italiani essendo stato revocato nei suoi confronti [redacted] provvedimento di sequestro. [redacted] Cannes nel 1976, «Nel [redacted] del tempo» ebbe già a Torino un'unica proiezione l'anno scorso al Kinostudio. Fra breve il film, nella versione originale con sottotitoli, apparirà [redacted] schermo [redacted] Studio Ritz.**

**LA TAVOLOZZA**
C. De Gasperi 35 - T. 58.71.10
Gli orti di
**BALZOLA**
Inaugurazione stasera [redacted] 21

[redacted] **DUBBIO** club
**V. Nizza 32 - Giovedì 15**
[redacted] **SAFFO** [redacted] **SHOW**
**LARA ST. PAUL**
[redacted] o pran (6505758) in Sede Soc

OGGI all'**OLIMPIA**
*PRIMA di [redacted] grande film del buon umore!*
Due padri, un figlio, il destino [redacted] l'allegria!

Orario spettacoli: 14,30 - 16,30 - 18,30 - 20,30 - 22,30

**ANCHE NEL 1979 CONTINUA IL SUCCESSO DELLA GUIDA DEI RAGAZZI PER TORINO [redacted] PIEMONTE**

E' una guida [redacted] colori di 320 pagine. Contiene anche itinerari e cartine del Touring Club Italiano.
Costa 3500 lire. Si trova [redacted] giornalai e nelle seguenti librerie di Torino: Arethusa, Campus, Dante Alighieri, Druetto, Feltrinelli, Galassia, La Coupole, Lattes, Libreria 2000, Orsa Maggiore, Petrini, Stampatori Ragazzi, Zanaboni, Ziggurat

E' edita da
**LA STAMPA - STAMPA SERA**

ALFIERI: [redacted] 21 ult. 6 gg.
**GABER**
in «Polli d'allevamento»

Teatro MACARIO
Via S. Teresa 10 ang. Via XX Settembre
QUESTA SERA ORE 21,15
PAUTASSO ANTONIO
CON MACARIO
Pren. tel. 556.922

TEATRO GOBETTI, ore 21
SI RIDE [redacted]
**CAMPANINI**
FRANCO **BARBERO**
in [redacted] MAI FAIT PAREJ
*Il più grande successo del Teatro Piemontese*
Tel. 544.562 556.246
ULTIMI 14 GIORNI

TEATRO ERBA
QUESTA [redacted] ORE 21,15
**GIPO**
«NA SONADA 'D MONSSU' BRICHET»
Prenot. corso Moncalieri 241 - [redacted]. 690.467

TEATRO STABILE [redacted]
Al Carignano ore 20,30
LA BROCCA ROTTA
di Von Kleist - Regia Pressburger
TEATRO STABILE [redacted] TRIESTE
*Ultima settimana*

GIANDUJA MARIONETTE LUPI
oggi [redacted] domani ore 15 e 17
«I RACCONTI DELLA GIUNGLA»
cart. anim. a col. [redacted]
Giovedì, sabato [redacted] domenica
[redacted]
Inf. Via S. [redacted] 5 - [redacted]

**Cabaret Voltaire** V. Cavour 7 tel. 516.046
oggi [redacted] 21,30
[redacted] grandi «prime»
[redacted] CINE ITALIA
Via Nizza 138 - Tel. 696.40.21
un capolavoro delle avanguardie storiche
«IL SUPERMASCHIO»
[redacted] Alfred Jarry
Celebre «record dell'indiano».
l'amore oltre 70 volte in 24 ore
[redacted] con CAROLA
SALINES e STAGNARO

Al CABARET VOLTAIRE il grande
ALFRED COHEN
[redacted] E ZA' CAMILLA»
2 tempi comici irresistibili
Ingresso soci

ARCI-ZENIT - TORINO
v. Corallo ang. v. Gottardo
stasera ore 21
Concerto [redacted] canzone urbana
Giorgio Lo Cascio + Emilio Lo Curcio
Ingresso 1500 - [redacted] Arci [redacted]

CONCERTO JAZZ
Collaborazione G.R.P
**EXIRIA CLUB**
V. Calandra 15 - Torino
Questa sera suonerà dal vivo
BERNARD THOMAS
e
GRUPPO EPICENTRO
Ingresso libero - Tartine per tutti

# TV REGIONALI

## Teleradio Asti — Canale 25-51

FILM 17,50 **Film** (non comunicato)
19 — **Telefilm**
FILM 19,40 **Tra sera**
19,50 **Obiettivo su...**
20,20 **Le comiche**
21 — **Fotofinish**
22,15 **Videomusic**
FILM 23,30 **Film** (non comunicato)

## T[redacted] (Aosta) — Canale 39

11,40 **La febbre della domenica** (2ª parte)
12,40 **Rotopress Tva**
13 — **Music [redacted] stop**
19,30 **Minisport**
20,05 **Le istituzioni della Cee**
20,20 **Tg 20,20**
FILM 20,50 **La vita [redacted] meravigliosa** (film sentimentale - bianco e nero)
[redacted] — **Buonanotte**

## STP (Casale-Vc) — Canale 50

FILM 12,15 Film: **Sparate a vista [redacted] killer Kid**
19,30 **La musica è spettacolo**
20 — **Testimoni di Geova**
20,30 **Telesera:** notiziario, prima edizione
20,45 **Cartoni animati**
21 — **Telemarket, mercatino di novità**
21,15 **Quizzomania: la febbre del martedì sera**
22,30 **Telenotte: notiziario, 2ª** ediz.
FILM 22,45 Film (replica): **Kitlico, il pilota nero**

## Teleradio city (Al) — Canale 44-47

10 — **Cosa [redacted] pentola**
11 — **Stiamo insieme stamattina**
12,30 **Teleflash**
FILM 12,45 **Film** (non comunicato)
17,15 **Videoshow**
19 — **Teleflash**
19,30 **Incontro di calcio di serie A**
21,30 **Che [redacted] quell'anno**
21,45 **Il totale**
FILM 24 — **Film** (non comunicato)

## T. Alto Mi. — Canale 29-56-69

17,30 **Informazione flash**
17,35 **Spendiamoli bene**
FILM 18 — **«Contrabbando a Tangeri»** - Film
19,30 **Corriere [redacted] informazione Tv**
FILM 20 — **«Ho vissuto una sola estate»** - Film
21,30 **Comiche**
FILM 21,45 **«Rosso [redacted]** - Film
23 — **«Il tormentone»** di Luigi Reggi con Donatella Valmaggia
24 — **I programmi di domani**

## TBN (Novara) — Canale 47

19 — **Smach:** programma per bambini
19,45 **Reflex:** settimanale [redacted] attualità
20,05 **Space Angel** (cartoni animati)
20,30 **Novara oggi**
21,05 **Carola** (gioco quiz)
FILM 22,05 **Chiamata d'emergenza,** telefilm della serie «Il dottor Kildare». Al termine: **Novara [redacted]**

# OGGI ALLA RADIO E FILODIFFUSIONE

## 1 — FM 92,1

14,05 **Musicalmente** con Gianni Dedola
14,30 **Librodiscoteca.** Romanzi, poesie, saggi [redacted] musiche presentati da Paolo Mauri [redacted] Giuseppe Neri
15,05 Barbara Marchand presenta **Rally.** Selezione di regolarità, ritmo e gradimento per la vostra discoteca
15,35 **Errepiuno.** Incontri radiofonici pomeridiani. Oggi con Enzo [redacted]
16,45 [redacted] **breve.** Un giovane [redacted] la musica classica
17,05 Racconti italiani. **L'uovo di cianuro** di Piero Chiara, con Franco Agostini, Franco Aloisi, Franco Volpi
17,35 **Asterisco musicale**
17,45 **Sfogliando l'Artusi...** Breviario storico della cucina italiana
18,05 **Un film e la [redacted] musica.** Programma di Roberto Nicolosi
18,35 **Spaziolibero - I programmi dell'accesso**
19,30 **Ascolta, si [redacted]**
19,35 **Confronti sulla musica**
20,30 **Occasioni.** Periodico [redacted] cultura diretto da Giovanni Baldari e Folco Portinari
21,05 **Radiouno jazz '79.** Coordinato da Adriano Mazzoletti
21,30 **Analasunga** di Alberto Perrini. Romanzo d'amo[redacted] con banditi, badesse, stupidotti e furbacchioni [redacted] tante belle attrazioni
22 — **Combinazione suono.** Collegamenti, testimonianze, opinioni, ipotesi, aspirazioni, illusioni. Programma di Wolfango Vaccaro condotto da Gigi Marziali
23,18 **Buonanotte da...** Programma di Giancarlo De Bellis

Franca Valeri

## 2 — FM 95,6

12,20 Rally con Franca Valeri
14 — **Trasmissioni regionali**
15 — **Qui Radio 2.** Appuntamento con gli ascoltatori: musiche, lettere, poesie, presentate da Giovanni Gigliozzi e Maria Luisa Algini [redacted] parte)
15,45 **Qui Radio 2** (II parte)
16,37 **Qui Radio [redacted]** (III parte)
17,50 **Long playing** [redacted] Presenta Francesco Acampora
18,33 **Spazio X.** Spazi musicali [redacted] confronto per tutti i gu[redacted] a per tutte le età affidati a Laura Putti, Augusto Sciarra, Massimo Catalano
22,20 **Panorama parlamentare**

## 3 — FM 98,2

13 — **Pomeriggio musicale**
15,30 **Un certo discorso musi[redacted] giovani**
17 — **L'università [redacted] sua storia** a cura di Livia Stracca
17,30 **Spazio Tre.** Musica e attualità culturali presentate da Anna Foa (I parte)
19,15 **Spazio Tre** (II parte)
21 — **Genet o della finzione.** Colloquio tra Hubert Fichte e Jean Genet (replica)
21,50 **Anton Bruckner**
22,45 **Libri novità**
23 — Roberto Galti presenta Il jazz
23,40 **Il racconto di [redacted] notte**

## F — IV CANALE

14 — Alissa
15 — Per fagotto
15,42 Maestri dell'interpretazione
17 — Stereofilomusica
19 — Settimana di Sibelius
20 — La «Romantica» di Bruckner
21,10 Ernst Krenek
21,30 Ritratto d'autore: Geor[redacted] Gershwin
22,15 Benjamin Luxon interpreta Mussorgski
22,40 Le «Bagatelle» [redacted] Dvorak
23 — A notte alta

## V CANALE

14 — Tutto jazz
15 — Cocktail musicale
16 — Colonna continua
18 — Meridiani e paralleli
20 — Quaderno a quadretti
[redacted] — Musica leggera in stereofonia

# RADIO ALTERNATIVE

**Radio Ombra** (Fm 96,400): telefono 965.8007.
**RTA** (Fm 104 Mhz): telefono 516.277.
**Radio Europa 3** (Fm 89,78 Mhz): telefono 724.024.
**Radio Subalpina** (Fm 101): telefono 835.468 830.886
**Radioflash** (Fm 97,700): telefono 512.092.
**Radio Monte Bianco** (Fm 103,700 Mhz): tel. 512.828.
**Radio Torino Liberty** (Fm 90,900 Mhz): telefono 683.222.
**Radio ABC** (Fm 97 Mhz): telefono 542.131.
**Radio [redacted]** (Fm 100 Mhz): telefono 767.813.
**Radio Reporter 93** (Fm 93 Mhz): tel. 513.651-513.757.
**Radio Centro [redacted]** (Fm 94,908 Mhz): tel. 713.074-713.075
**Radio Torino [redacted]** (Fm 102): telefono 613.234.
**Radio Torino [redacted]** (Fm [redacted] Mhz): telefono 518.573.
**Radio Torino International** (Fm 103,300 Mhz): t. 637.837.
**Radio [redacted]** (Fm 99,600 Mhz): telefono 500.720.
**Radio Torino Centrale** (Fm 94 - 101,4 Mhz): t. 876.661.
**[redacted] Proposta** (Fm 88,750): telefono 545.471.
**Radio Sky** (Fm 92,500): telefono 901.4405.
**G.R.P.** (Fm 99,300 Mhz): telefono 556.301/2.
**[redacted] 88 Eightyeight** (Fm 89 Mhz): telefono 473.0261.
**Radio Città Futura** (Fm 96,600): telefono 544.383.
**Tele [redacted] Galaxy** (Fm 94,750 - 90,500): tel. 705.284.
**[redacted] Superga** (Fm 104,300 [redacted] 104,600 Mhz).
**Radio [redacted]** (Fm 101,500): telefono 213.559.
**Radio In** (Fm 105,500): telefono 305.134.
**Radio Torino City** (Fm 88,950 e 94,750).
**Radio Studio Centrale** (Fm 95,900): tel. 627.1297.
**Editrice Radio Manila** (Fm 98,600 Mhz): t. 284.831.
**Onda [redacted] Italiana** (Fm 97,400 Mhz): t. 739.9261.
**Radio Monviso** (Fm 94,400 Mhz): telefono 830.403.
**Radio City One** (Fm 97,900 Mhz): telefono 707.0926.
**Radio Rivoli** (Fm 100,595 Mhz): telefono 953.2152.
**Radio Gemini One** (Fm 102,730 Mhz): telefono 530.071.
**Radio Express** (Fm 100,200 Mhz): telefono 531.625.
**Radio Gamma** (Fm 89,400 Mhz): telefono 800.9871.
**Tele Radio Nord** (Fm 102,300): tel. 800.9877. Settimo
**Radio Universal** (Fm 93,300 Mhz): telefono 800.9934.
**Radio Borgaro** (Fm 91,600 Mhz): via Cirié 23, Borgaro.
**Radio Radicale** (Fm 90,300): telefono 531.355.
**[redacted] Zero** (Fm 90,600): telefoni 262.2866 - 262.3662.
**Radio Ambassador One** (Fm 101,200 Mhz): t. 901.4264.
**Radio Italia Uno** (Fm 92,600 Mhz): t. 264.514-263.366.
**Radio Piemonte Zero** (Fm 98,850 Mhz): t. 605.3323.
**Radio Chivasso 94** (Fm 94 Mhz): tel. 912.708, Chivasso.
**Radio Tele [redacted]** (Fm 91,200 Mhz): telefono 897.856.
**[redacted] Studio Centrale** (Fm 95,900): telefono 627.1297.
**Radio Studio Aperto** (Fm 88,200): telefono 356.666.
**Radio S. Mauro** (Fm 94,750 e 100,800): tel. 822.4838.
**Radio Chivasso** (Fm 91,300 Mhz): t. 911.1581.
**La Tua Radio** (Fm 90,550 Mhz): t. 649.9422.
**[redacted] Vogue Caluso** (Fm 97,200): tel. 983.2300.
**Radio Moncalieri Centro** (Fm 93,600): tel. 640.7325.
**Radio Valgioie Centrale** (Fm 90,100): tel. 901.1634.

# TV ESTERE

## Svizzera

17,50 **Telegiornale**
17,55 **Come il burattino [redacted] Giovanni salvarono la corona**
18 — **Attraverso l'obiettivo**
18,20 **Segni**
18,50 **Telegiornale**
19,05 **Retour en France**
19,35 **Il mondo in cui viviamo.** Le simbiosi
20,05 **Il Regionale**
20,30 **Telegiornale**
20,45 **[redacted] federali**
FILM 20,55 **[redacted] il sergente di polizia Suder.** Film. Con H. Gretler. Regia di L. Lindtberg
22,45 **Terza pagina.** Notizie
23,30 **Notizie sportive**
23,35 **Telegiornale**

## Capodistria

19,30 **Odprta meja** - Confine aperto. Settimanale
20 — **Buona [redacted]** Cartoni animati
20,15 **Telegiornale**
20,35 **Lucien Leuwen.** Sceneggiato — *Lucien raggiunge Bathilde e può finalmente chiarire con lei ogni equivoco. Andrebbe tutto bene se, per le sue manovre, il dottor De Poirier non invocasse l'aiuto dei giovani legittimisti provinciali*
21,35 **Temi d'attualità.** Documentario
22 — **Musica popolare.** Folclore polacco. Varmia
22,30 **Punto d'incontro.** Settimanale del TG

## Montecarlo

17,45 **Disegni animati**
18 — **Paroliamo.** Telequiz
18,20 **Un peu d'amour, d'amitié et beaucoup [redacted] musique**
FILM 19,15 **Vita [redacted] strega:** [redacted] siamo [redacted] tre, con Agnes Moorehead
19,40 **Un peu d'amour...**
19,50 **Notiziario**
FILM 20 — **Stop [redacted] fuorilegge.** Turista pericoloso
FILM 21 — **La bella [redacted] Lodi.** Film. Regia di Mario Missiroli, con Stefania Sandrelli [redacted] Angel Aranda. — *La vicenda s'impernia [redacted] due personaggi di rilievo, una giovane [redacted] ricca proprietaria terriera della Lombardia e un meccanico opportunista e senza scrupoli*
22,30 **Oroscopo di domani**
22,35 **Notiziario**
22,45 **Montecarlo sera**

# TV NAZIONALE

## Rete uno

13 — **Filo diretto.** Dalla parte del consumatore
13,30 **Telegiornale - Oggi ■ Parlamento**
17 — **Il trenino** di Mara Bruno. Favole filastrocche ■ giochi. Regia di Michele Scaglione
17,25 **Quel rissoso, irascibile, carissimo Braccio ■ Ferro.** La bella addormentata. Sull'isola deserta
17,35 **Ragazzi sugli sci.** Una stupenda baracca, con Steve Huddins, Margo Alexis, Robert Coleby. Regia ■ Antony Squire
18 — **Argomenti.** Cineteca-storia. Al servizio dell'immagine. 1900-1920: i primi documentari. Un programma di Frédéric Rossif. (Dipartimento scolastico educativo)
18,30 **TG 1 Cronache**
19,05 **Spaziolibero:** I programmi dell'accesso. «Un nuovo metodo di cura, crioterapia».
19,20 **Happy days.** Essere ■ non essere. Con Ron Howard, Tom Bosley, Marion Ross, Anson Williams, Henry Winkler — *Per consiglio di Fonzie, Richie ha una trovata: fa finta di essere pazzo per conquistare il cuore di Carole. Il gioco ■■ gli riesce ma leggendo un libro di psicologia gli viene in mente di essere pazzo per davvero e va a consultare uno psichiatra*
19,45 **Almanacco del giorno dopo**
20 — **Telegiornale**
20,40 **Paura ■■ mondo.** Liberamente tratto dal romanzo di Corrado Alvaro «L'uomo è forte». Tra gli interpreti: Ugo Pagliai, Raoul Grassilli, Laura Belli, Eliana Collis, e Arnoldo Foà— *Nella seconda puntata l'ingegnere torna nel suo paese, dove si ■ verificata una rivoluzione tecnologica; ■ nato uno Stato che promettee la felicità ■ tutti ma, in compenso, alcuni «ribelli» vengono sottoposti ■ un'operazione al cervello. L'ingegnere, che si chiama Dale, vive in una atmosfera quasi irreale, soffre di una paura indefinita, finché viene denunciato all'inquisitore. Certo ormai che la polizia lo sta braccando, l'ingegnere lascia la città*
21,45 **I discorsi ■ ■ farina.** Viaggio nella campagna italiana. I frutti del sole — *Questa puntata prende in esame il settore ortofrutticolo, che esporta 800 miliardi di prodotti freschi e 260 miliardi di prodotti conservati. Molti elementi fanno presumere che l'esportazione potrebbe essere ancora incrementata*
FILM 22,45 **Dove corri Joe?** Un ristorante tranquillo. Telefilm. Regia di Richard Bare. Fra gli interpreti: Arch Whiting, Chad States, GKarl Lukas ■ Sheperd Sanders - **Telegiornale - Oggi ■ Parlamento**

## Rete due

13 — **TG 2 - Ore tredici**
13,30 **I diritti del fanciullo.** Dibattito
17 — **Le avventure di Babar.** Giorno di bucato
17,05 **Viki il Vikingo.** Il pedaggio. Cartoni animati dal libro di Runer Jonsson
17,30 **Trentaminuti giovani.** Settimanale di attualità
18 — **Infanzia oggi.** Bambino bambino. I vestiti della bambina
18,30 **Dal Parlamento**
**TG 2 - Sportsera**
18,50 **Buonasera con...** Supergulp!
19,45 **TG 2 - Studio aperto**
20,40 **TG 2 - Gulliver.** Costume, letture, protagonisti, arte, spettacolo — *A ■ anni, ecco un fresco ritratto di Riccardo Bacchelli che legge alcune sue poesie d'amore; ■ poeta segue un uomo di cinema, Zavattini, che ■ appresta ■ fare il suo primo film da regista. E' pure in programma un servizio su Africo, con riferimento anche a un recente libro di Stajano*
FILM 21,30 **Contratto per uccidere.** Cavalcata Don Siegel (L'America attraverso i generi). Regia ■ Don Siegel. Fra gli interpreti Lee Marvin, Angie Dickinson, John Cassavetes, Ronald Reagan e Claude Akins. — *Del 1964, il film narra di due killers che eseguono l'omicidio commissionato ma poi vogliono saperne di più su mandanti ■ sulla vittima; sono così spinti ■ mettere le mani ■■ quel che resta di un consistente malloppo, ma la loro curiosità viene punita*
**Prima visione**
**TG 2 - Stanotte**
**Mil■■ Sei giorni ciclistica**

PELLICCERIE
FRANCA MARCHISIO
VIA ARSENALE 38
angolo ■■ Quintino - telefono ■■■■■
VIA DI NANNI 90
quasi angolo ■■■■■ - tel. ■■■■■
OGNI PELLICCIA ■■■■■

# TV PRIVATE

**La redazione non è responsabile delle frequenti variazioni che le ■ effettuano d'abitudine all'ultimo momento.**

## Videogruppo — Canale 52

FILM 17 **Trenta Winchester per El Diablo,** di Gianfranco Baldanello, con John Heston. Western, 1966 — *Contro i banditi lo sceriffo non può nulla perché suo figlio è il loro informatore. L'intervento di un agente federale non gli facilita le cose.*
19 **Guida ■■ sopravvivenza in ■■ città affollata** (gli spettacoli della sera e la compravendita dell'usato, con Maria Cimino).
19,35 **Videonotizie.**
20 **Oh, Amanda!** (filmati musicali).
20,30 **Videogruppo calcio** (cronaca registrata dell'incontro Avellino-Torino. Commento di Franco Costa).
■■ **Obiettivo Torino.**
22,40 **Raquel Welch show.**
23,45 **Videonotizie 2.**
24 **Il museo del crimine:** L'ago mortale (telefilm).
1 — **Le comiche.**
FILM 1,30 **Trenta Winchester per El Diablo**
3 — **Relax.**
FILM 3,30 **Il grande sperone,** di George Sherman, con John Wayne, Ray Corrigan. Western, 1964 — *I banditi riescono a far rinchiudere in carcere sotto false accuse il giustiziere che li ha sfidati, il quale però evade, e prepara la sua vendetta.*
5 — **Relax.**
FILM 5,30 **Festa selvaggia** (documentario ■ Frédéric Rossif).

## Tele M. Bianco — Canale 33

17 — **Musica con noi** (filmati musicali scelti da Mario Passera).
18 — **Appuntamento col pediatra** (che risponde alle telefonate).
19 — **Cartoni animati.**
19,50 **Parata d'orchestre.**
20,20 **Riandando in poesia.**
21,10 **Telegiornale.**
21,35 **Rassegna ■ lisclo.**
FILM 22,35 **Un trono per Cristina,** di R. Amadori, con Zully Moreno, Angel Aranda. Commedia, 1961 — *Cresciuta senza sapere di essere la legittima erede al trono di un piccolo Stato, conosciuta la bella verità, si rifiuta di lasciare il modestissimo giovane che ama, come invece le impone il protocollo.*
0,20 **Oroscopo.**

## Tele Torino Int. — Canale 61

17 — **Il discolone** (la hit parade dei dischi per bambini)
17,50 **Le avventure di Huck Finn** (cartoni animati).
FILM 18,15 **Lo scambio** (telefilm).
19,05 **La denutrizione in Africa** (documentario).
19,35 **Cartoni animati.**
19,45 **Tti notizie.**
20 — **Speciale Tti notizie** (inchieste e dibattiti)
20,30 **La finestra sul luna park,** di Luigi Comencini, con Giulia Rubino, Gastone Renzelli, Giancarlo Damiani. Psicologico, 1957 — *Operaio italiano in Africa torna in patria dopo anni per i funerali della moglie. Dovrebbe ripartire quasi subito, ma ha un bambino, che lo tratta come un estraneo, e non vuole saperne di andare in collegio.*
22 — **Disco magic** (filmati musicali).
22,30 **I successi ■ ieri: Sayonara,** di Joshua Logan, con Marlon Brando, Patricia Ovens. Sentimentale, 1958 — *Due militari americani a Tokyo s'innamorano di due giapponesi. Uno non è ricambiato, mentre l'altro si sposa ma per legge non può portare la moglie con ■■ in America.*
FILM 0,30 **Resta pura amore mio,** di Rolf Thiele. Commedia, 1973 — *Un'ingegnosa ragazza che si finge prostituta per derubare i clienti manda per errore uno sconosciuto ad attenderla ■ casa, dove la stanno aspettando gli austeri genitori.*

## TV Commerciale — Canale 44

18,30 **L'astrolabio** (per i ragazzi).
19,45 **Di che segno sei?** (concorso per ragazzi).
■■ — **Spazio aperto.**
21 — **L'amico veterinario** (risponde alle telefonate).
■■ — **Spazio aperto.**
22,30 **Parliamo di parapsicologia** (la medium Miscioscia risponde alle telefonate).
FILM 24 — **Sexy magico,** di Mino Loy. Documentario, 1964 — *Carrellata sulle principali attrazioni dei night delle città più libere d'Europa.*

## Tele Studio Torino — Canale ■■

17,30 **La tv dei ragazzi: Pippo, Briciola e Nuvola Bianca,** di Angio Zane, con attori non professionisti. Commedia, 1962 — *Due fratellini in groppa ad un cavallo bianco cercano ■■ un nobile impoverito per consegnargli una preziosissima coppa presa di mira da uno strano duo di ladri.*
18,30 **Speciale casa.**
19 — **Un libro, un amico.**
19,30 **Tvg.**
19,40 **Padre, parliamone** (conversazione religiosa).
FILM 20 — **Il cerchio si chiude,** di Richard Wallace, con Glenn Ford, Janis Carter. Giallo, 1956 — *Il diabolico progetto di due fidanzati: uccidere un uomo, spacciare il suo cadavere bruciato per quello di uno di loro, compiere un furto ■ sparire.*
21,45 **Concerto dei Tavares.**
22,45 **Documentario.**
23 — **La città domanda** (problemi legali, discussi dall'avvocato Foti).
24 — **Tvg.**
0,15 **Padre, parliamone.**
0,30 **Bruce Lee, la tigre ruggente.**

## Tele Subalpina — Canale 46

17,30 **Show musicale**
18 — **I nostri artisti** (presentati da P. Piazzo).
19 — **Sintesi sportiva** (panoramica sullo sport non professionale).
FILM 19,40 **A qualsiasi prezzo** (Vatican Story), di Emilio Mirogli, con Klaus Kinski, Ira Furstenberg. Avventuroso, 1968 — *Illustre vaticanista, completamente cieco, ma perfetto conoscitore di San Pietro, assolda quattro criminali per rubare i tesori vaticani.*
21,15 **Omeopatia** (il medico omeopatico risponde alle telefonate).
22 — **Torino magica** (con Nevio Boni. Interviene Roberto Burò).
FILM 23 — **La segretaria,** di Paco Lara, con Ornella Muti, Philippe Leroy. Commedia 1975

## G. R. P. — Canale 42

16,45 **Hot dog** (i problemi dei giovani dibattuti dai giovani).
17,35 **Cartoni animati.**
18,10 **Marianini e l'etere** (i problemi dell'ignoto).
18,45 **Grp sport.**
19,15 **Grp flash.**
19,40 **Rubrica filatelica** (con Renzo Rossotti ■ Giorgio De Gasperi).
20,18 **Indovina chi ■** (quiz).
FILM 20,30 **Duello ■ Durango.** ■ Sidney Sallow, con George Montgomery, Ann Robinson. Western, 1958 — *Capo di una banda di fuorilegge decide di cambiar vita. Il suo successore lo vuole ancora con ■■ e lo minaccia: se non torna entro un mese tra i suoi compagni lo ucciderà.*
22,15 **L'incompiuta** (quiz).
22,30 **Logogrifo** (quiz ■ premi).
FILM 23,35 **Telefilm.**
0,20 **Grp flash.**
0,30 **Mezzanotte con Giorgio Cavallo.**
0,55 **Dai giornali di domani.**
FILM 1 — **Film.**
FILM 2,30 **Ringo e Gringo contro tutti,** di Bruno Corbucci, con Raimondo Vianello, Lando Buzzanca. Western comico, 1966
FILM ■ — **Il fantasma di Jess il bandito.** Western
FILM 5,30 **Atom il mostro,** di Ishiro Honda, con Akira Kubo. Fantascienza, 1973 — *Una capsula spaziale ancora su Giove torna portando sulla Terra una creatura intelligente, senza forma, che per vivere e crescere deve assorbire enormi quantità di carbonio*

## Tele Europa 3 — Canale 58

17 — **Volare.**
17,30 **I pappagalli,** di Bruno Paolinelli, con Aldo Fabrizi, Alberto Sordi, Tilina ■ Peppino De Filippo. Commedia, 1956 — *Vicende tristi, comiche o drammatiche di un gruppo di servette durante la loro giornata di libertà.*
18,45 **L'informazione previdenziale.**
19 — **A ruota libera** (commenti sportivi senza censure di Gianni Brera).
19,30 **Quinta dimensione** (parapsicologia).
FILM 20 — **Una testa di lupo mozzata,** di Philip Leacock, con Leonard Nimoy, Vera Miles. Giallo, 1975 — *Le inspiegabili visioni di un pilota automobilistico contrastano i piani di un criminale che si serve di una ragazza ridotta ad automa attraverso oscuri riti di magia nera.*
21,30 **Corso di yoga.**
FILM ■■ — **Le Mans, scorciatoia per l'inferno,** di Osvaldo Civirani, con Franco Pesce, Edwige Fenech. Commedia, 1971 — *Ex campione automobilistico lascia le ■■■ ■ diventa istruttore di un giovane e scontroso pilota che ambisce alla conquista del primo premio e di sua moglie.*
23,30 **La coppia comica** (a cura di A. Arpaia).
FILM 24 — **Due gattoni a nove code e mezza ad Amsterdam,** di Osvaldo Civirani, con Franco Franchi, Ciccio Ingrassia. Comico, 1973

# I CINEMA DI TORINO

| CRITICA | | PUBBLICO | |
|---|---|---|---|
| Capolavoro | ●●●●● | Eccezionale | ○○○○○ |
| Ottimo | ●●●● | Successo | ○○○○ |
| Favorevole | ●●● | Consensi | ○○○ |
| Discusso | ●● | Discordo | ○○ |
| Mediocre | ● | Scarso | ○ |

Riduzioni ■ associazioni convenzionate con l'Agis — Cinema: Acapulco, Adriano, Ambrosio, Arco, Arizona, Arlecchino, Augustus, Bernini, Corso, Cristallo, Doria, Giolitto, Hollywood, Ideal, Italia, La Perla, Lilliput, Lux, Maior, Massimo, Metropol, Olimpia, ■■■■, Regina, Reposi, Roma, Romano, Smeraldo, Star, Statuto.

Stasera andiamo tutti a
SAINT-VINCENT
CASINO DE LA VALLEE

## cinema prime visioni

**AMBROSIO**
c. Vitt. Eman. 52
Tel. 547.007

L'ingorgo, di L. Comencini, con A. Sordi, M. Mastroianni, ■, Tognazzi (Italia - Colori) — Vicende comiche e storie drammatiche si intrecciano durante un colossale ingorgo sull'autostrada. Viet. ■■■■: 14,30; 16,30; 18,20; 20,10, 22,30. ■ Commedia
Critica ●●●
Pubblico ○○○○○
Ingresso L. 2500

**ARCO-INC**
c. Pr. Oddone 31
Tel. 484.621

Il cagnaccio dei Baskervilles, ■ Paul Morrissey, con Terry Thomas, Peter Cook (Usa - Colori) — Su una oscura eredità dei Baskervilles, arriva ■■ indagare ■■ inedito e divertente Sherlok Holmes. Non ■■■.
Orario: 15; 17,10; 19; 20,45; 22,30. ★ Commedia
Critica ●●
Pubblico ○○○
Ingresso L. 1500

**ARISTON**
v. Lagrange 21
Tel. 546.147

La carica ■■ 101, prod. Walt Disney (Usa - Colori) — Gusti e divertenti incidenti per i 99 simpatici cuccioli ■■■■■ capitanati ■■ babbo e mamma. Segue: Pierino e il lupo.
Orario: 14,45; 16,45; 18,40; 20,30; 22,30. ★ Disegno animato
RIEDIZIONE (1962)
Ingr. 2500 rid. 1500

**ARLECCHINO**
c. Sommeiller 22
Tel. 587.190

Qualcuno sta uccidendo i più grandi cuochi d'Europa, ■ Ted Kotcheff, con George Segal, Jacqueline Bisset (Usa - Colori) — Durante concorso fra cuochi, concorrente sleale elimina i più pericolosi avversari.
Orario: 14,30; 16,35; 18,30; 20,25; 22,30. Non viet. ■ Commedia
Critica ●●
Pubblico ○○○○
Ingresso L. ■■■

**ARTISTI ■■■■■ CENTER**
v. Artisti
Tel. 831.374

Sexomania, con A. Haven, Sharon Thorpe, Desiree West (Usa - Colori) — Eccitanti avventure di alcune giovani ■■■■ da un disturbo psicologico molto apprezzato dagli uomini. ■■■, ■■.
Orario: 15, 16,30, 18; 19,30; 21; 22,40. ■ Erotico
PRIMA VISIONE non recensita
Ingresso L. 2000

**ASTOR**
v. Viotti 8
Tel. 519.516

Un matrimonio, di Robert Altman, con Vittorio Gassman, Mia Farrow (Usa - Colori) — Durante una festa di nozze, gli invitati sfogano ricordi, dolori, deformazioni tipici dell'americano medio.
Orario: 14,40; 17,20; 19,50; 22,20. Non viet. ★ Drammatico
Critica ●●●
Pubblico ○○○○
Ingresso L. 2500

**AUGUSTUS**
p. C.L.N. ■■
Tel. 530.714

Come perdere una ■■■■... e trovare un'amante... di P. Festa Campanile, con J. Dorelli, B. Bouchet (Italia - Colori) — Il caso fa incontrare un marito e una moglie traditi dai rispettivi coniugi. Viet. 14.
Orario: 14,40; 16,40; 18,40; 20,25, 22,30. ★ Commedia
Critica ●●
Pubblico ○○○○
Ingresso L. 2500

**CAPITOL**
v. San Dalmazzo 24
Tel. 540.605

Valanga, ■ Roger Corman, con Rock Hudson, Mia Farrow (Usa - Colori) — Moderno complesso turistico per sport invernali costruito senza scrupoli dal suo ideatore, provoca una gigantesca valanga. Non viet. Orario: 14,40; 16,35; 18,35; 20,20; 22,30. ★ Drammatico catastrofico
Critica ●●
Pubblico ○○○○
Ingresso L. ■■■

**CENTRALE d'Essai**
v. Carlo Alberto 27
Tel. 540.110

L'uomo che fuggì dal futuro, di George Lucas, con Robert Duval, Donald Pleasance (Usa - Colori) — In ■■ futuro regolato solo da macchine, ■■ uomo osa pensare col suo cervello. Inceppando il sistema.
Orario: 15,20; 17,10; 19; 20,45; 22,30. Non viet. ★ Fantascienza
■■■■■■■■
Ingresso L. ■■■

**CORSO**
c. Vitt. Emun. 50
Tel. 510.702

Morti sospette, di Jacques Deray, con Lino Ventura, Claudine Auger (Francia - Colori) — Marittimo scopre a Barcellona il cadavere di un uomo e viene coinvolto suo malgrado in un misterioso intrigo. Non viet.
Orario: 14,40; 16,30; 18,35; 20,25; 22,30. ★ Drammatico
Critica ■●●
Pubblico ○○○○
Ingresso L. 2500

**CRISTALLO**
v. Goito 5
Tel. 650.71.00

Il vizietto, ■ Edouard Molinaro, ■■ Ugo Tognazzi, Michel Serrault, Michel Galabru (Francia-Italia - Colori) — Figlio di un omosessuale, innamorandosi della figlia di un moralista, mette nei guai il padre.
Orario: 14,40; 16,40; 18,35; 20,30; 22,20. Non viet. ■ Commedia
Critica ■●●
Pubblico ○○○○○
Ingresso L. 2500

**DORIA**
v. Gramsci 9
Tel. 542.422

■ paradiso può attendere, di Warren Beatty e Buck Henry, con W. Beatty, Dyan Cannon, J. Christie (Usa - Colori) — Giocatore ■ football americano ■■■■ prematuramente, torna ■■ Terra miliardario.
Orario: 14,40; 16,30; 18,30; 20,30; 22,30. Non ■■■. ★ Commedia
Critica ●●●
Pubblico ○○○○○
Ingresso L. 2500

**■■■■■■**
v. C. Colombo 31
Tel. 500.760

Assassinio sul Nilo, di John Guillermin, con P. Ustinov, M. Farrow, B. Davis (G.B. - Colori) — Su una nave di crocieristi sul Nilo avviene una serie di delitti, Poirot indaga e smaschera l'assassino.
Orario: 14,40; 17; 19,35; 22;10. ■■■ viet. ■ Giallo
Critica ■■■
Pubblico ○○○○
Ingresso L. 2500

**IDEAL**
C. Beccaria 4
Tel. 541.523

Piraña, di Joe Dante, con Bradford Dillman, Heater Menzies, Kevin Mc Carthy (Usa - Colori) — Masse di piraña si riversano in un fiume del Texas, aggredendo e dilaniando ignari bagnanti. Viet. 14.
Orario: 14,40; 16,40; 18,40; 20,30; 22,30. ■ Drammatico
Critica ●●
Pubblico ○○○○○
Ingresso L. 2500

**LILLIPUT**
v. XX Sett. 15 bis
Tel. 537.100

Amori miei, di Steno, con M. Vitti, J. Dorelli, E. M. Salerno, E. Fenech (Italia - Colori) — Vicissitudini di ■■■ donna che dimostra il ■■■ tempo e il suo affetto tra due uomini. ■■■ viet.
Orario: 14,30; 16,30; 18,30; 20,30; 22,30. ■ Commedia
Critica ●●
Pubblico ○○○○
Ingresso L. ■■■

**LUX**
Gall. S. Federico
Tel. 541.283

The Stud (Stallone), di Q. Masters, con Joan Collins, Oliver Tobias (Usa - Colori) — Splendido esemplare di supermaschio tenta la scalata tramite due ricche sorelle. Ma il gioco dura poco.
Orario: 14,40; 16,40; 18,40; 20,40; 22,40. Viet. 14. ★ Drammatico
Critica ●●
Pubblico ○○○○
Ingresso L. 2500

**METROPOL**
v. Pr. Tommaso ■
Tel. 650.54.70

Supersexymovie, di Werner Hedman, ■■■ Ole Soltoft, Bie Warburg (Usa - Colori) — Fra spogliarelli e avventure erotiche, la storia di una cantante sexy contesa da due impresari. Viet. 18.
Orario: 14,30, 16; 17,40; 19,10; 20,40; 22,30. ★ Erotico
PRIMA VISIONE non recensita
Ingresso L. ■■■

**MILANO LUCE ROSSA**
v. Milano 8
Tel. 530.255

La modella, di Jean Aurel, con Jean-Claude Brialy, ■■■■ Courvoil (Francia - Colori) — Storia ■ una modella giunta al successo non per il suo viso, ma per il corpo che concedeva. V. 18.
Orario: 10; 11,35; 13,10; 14,45; 16,20; 18; 19,30; 21; 22,30. ★ Erotico
RIEDIZIONE
Ingresso L. ■■■

**NAZIONALE**
v. Pomba 7
Tel. 518.850

Un poliziotto scomodo, di Stelvio Massi, ■■■ Maurizio Merli, Olga Karlatos (Italia - Colori) — L'ormai noto poliziotto continua imperterrito la guerra contro pericolose bande di criminali. V. 14.
Orario: 14,30; 16,30; 18,30; 20,30; 22,30. ★ Poliziesco
PRIMA VISIONE non recensita
Ingresso L. ■■■

**OLIMPIA**
v. Arsenale 31
Tel. 532.448

Due pezzi di pane, di Sergio Citti, con Vittorio Gassman, Philippe Noiret (Italia - Colori) — Due amici allevano ■■ bambino di cui entrambi sospettano di essere il padre. Non viet.
Orario: 14,30; 16,30; 18,30; 20,30; 22,30. ■ Commedia
OGGI LA PRIMA
Ingresso L. 2500

**REPOSI**
v. XX Settembre 15
Tel. 531.400

Superman, ■ Richard Donner, con C. Reeve, M. Brando, ■, Hackman, S. York (Usa - Colori) — Nato ■■ Kripton, pianeta destinato alla morte, viene catapultato dal padre sulla Terra, dove acquista superpoteri.
Orario: 14,30; 17,10; 19,50; 22,30. Non viet. ★ Fantascienza
Critica ■●●
Pubblico ○○○○○
Ingresso L. 2500

**ROMANO**
Galleria Subalpina
Tel. 510.145

■■■■■ di Woody Allen, ■■■ Diane Keaton, Geraldine Page, Maureen Stapleton (Usa - Colori) — Crisi psicologica dei componenti di una ricca famiglia dell'alta borghesia americana. Non viet.
Orario: ■■, 16,50; 18,45; 20,35; 22,30. ■ Drammatico
Critica ●●●
Pubblico ○○○○
Ingresso L. 2500

**STUDIO RITZ**
v. Acqui ■
Tel. 830.521

Una donna semplice, ■ Claude Soutel, con Romy Schneider, Claude Brasseur (Francia - Colori) — Storia di ■■■ donna che dopo un matrimonio fallito, affronta ■■ aborto e una nuova maternità. Non viet.
Orario: 16,30; 18,30; 20,30; 22,30. ■ Commedia drammatica
Critica ●●●
Pubblico ○○○○
Ingresso L. ■■■

**TORINO**
v. Buozzi ■
Tel. 530.353

Questa è l'America, di R. Vanderbes (Usa - Colori) — Il sesso e la violenza colta attraverso alcune manifestazioni devianti dell'America. Viet. 18.
Orario: 14,30; 16; 17,45; 19,10; 20,50; 22,30. ★ Documentario
OGGI LA PRIMA
Ingresso L. ■■■

**VITTORIA**
v. Roma 336
Tel. 511.789

Moses ■■na detective, di J. Paul Kagan, con Richard Dreyfuss, Susan Anspach (Usa - Colori) — Detective assoldato da candidato alla carica governatoriale, si trova coinvolto in intricata vicenda.
Orario: 14,30; 16,30; 18,30; 20,30; 22,30. Non viet. ★ Avventuroso
Critica ●●
Pubblico ○○○○
Ingresso L. ■■■

## proseguimenti prime visioni

**ALEXANDRA**
v. Sacchi 18
Tel. 511.293

Le pornomogli, ■ Eberhard Schaeder, con Angelika Baumgart, Gernot Mohner, Biggi Jordan (Germania - Colori) — Mogli audaci stupiscono mariti ed amici con le loro esibizioni erotiche. Viet. 18.
Orario: 14,05; 15,45; 17,26; 19,05; 20,45; 22,30. ★ Commedia erotica
PRIMA VISIONE non recensita
Ingresso L. 1200

**ASTRA**
v. R. Pilo ■
Tel. 753.597

La vendetta della Pantera Rosa, di Blake Edwards, con Peter Sellers, Herbert Lom (Usa - Colori) — Lo sfortunato ispettore alle prese con dei trafficanti ■ droga che tentano ■ tutti i modi ■ eliminarlo. Non viet.
Orario: 20,15; 22,30. ■ Commedia
Critica ■●●
Pubblico ○○○○
Ingresso L. 1200

**COLOSSEO**
v. M. Cristina 73
Tel. 651.034

La nuora, di Jean-Pierre Mocky, con Jean-Pierre Mocky, Jenny Arasse, Marianne Eggerickx (Francia - Colori) — Nuora seducente si fa sotto col suocero e crea problemi in famiglia. Viet. 18.
Orario: 20,30; 22,30. ★ Commedia erotica
Critica ●
Pubblico ○○○○
Ingresso L. 1200

**ELISEO**
piazza Sabotino
Tel. 335.9815

Collo d'acciaio, di Hal Needham, con Burt Reynolds, Jan-Michael Vincent (Usa - Colori) — Un significativo soprannome per uno dei più coraggiosi stuntmen d'America, miracolosamente ancora vivo.
Orario: 20,30; 22,30. Non viet. ★ Avventuroso
Critica ●●
Pubblico ○○○○○
Ingresso L. 1200

**FORTINO**
v. Cigna 47
Tel. ■■■■

Candido erotico, ■ Claudio ■■ Molinis, ■■■ Lilli Carati, Mirche Carven (Italia - Colori) — Atlante giovanotto che fa l'amore ■ pagamento non trova nel matrimonio uguali piacevoli soddisfazioni. Viet. 18.
Orario: Ap. ore 20. ★ Commedia erotica
Critica ●●
Pubblico ○○○
Ingresso L. 1200

**LA PERLA**
c. De Gasperi ■■
Tel. 584.791

Geppo il folle, di Adriano Celentano, con Adriano Celentano, Claudia Mori (Italia - Colori) — Critica ai miti della società odierna attraverso la grottesca vicenda di un idolatrato cantante collo da folla. Non viet.
Orario: 15,05; 17,30; 19,55; 22,20. ★ Commedia
Critica ●
Pubblico ○○○○
Ingresso L. ■■■

**MAFFEI**
v. Pr. Tommaso 5
Tel. 683.354

Adolescenza morbosa, di Michael Thomas, con Elke Bollenhagen, Nadine De Rongot, Rena Bergen (Usa - Colori) — Giovanissime si affacciano alla vita e alle prime esperienze erotiche. Viet ■■. Orario: 14,30; 16; 17,40; 19,10; 20,50; 22,30. ★ Commedia erotica
PRIMA VISIONE ■■■ recensita
Ingresso L. ■■■

**MASSAUA**
p. Massaua 9
Tel. 795.803

Driver, di Walter Hill, con Ryan O'Neal, Bruce Dern, Isabelle Adjani (Usa - Colori) — Affascinante bandito e polizia sono protagonisti di spettacolari inseguimenti per le strade di San Francisco. Non ■■■.
Orario: 20,30; 22,30. ★ Avventuroso
Critica ●■
Pubblico ○○○○○
Ingresso L. 1500

**MASSIMO**
v. Montebello 8
Tel. 876.061

Grease, ■ Randal Kleiser, con John Travolta, Olivia Newton-John (Usa - Colori) — Ambientata negli Anni 50 e a suon di musica, la storia d'amore di ■■■ giovani. ■■■ vietato.
Orario: 15; 17,30; 20; 22,30. ■ Commedia musicale
Critica ●●
Pubblico ○○○○○
Ingresso L. 1200

**ORFEO**
p. Carlina
Tel. 518.114

OGGI CHIUSO

**PUNTODUE d'Essai**
v. Garibaldi 30
Tel. 545.245

American graffiti, di George Lucas, con Richard Dreyfuss, Romy Howard (Usa - Colori) — Notte brava di alcuni studenti americani collocata nel 1962 e vista ■■■ nostalgia. Non vietato.
Orario: 15,15; 17,45; 20; 22,30 ★ Commedia
Riedizione (1974)
Ingresso L. 1200

## seconde e altre visioni

**ACAPULCO** (via Donizetti 5, ■. Nizza, tel. 651.264)
Fuga di mezzanotte, B. Davis, ■. Quaid. Viet. 18. 20,15, 22.■
■ Drammatico

**APOLLO** (largo Giachino 91, tel. 215.585)
Pari e dispari, Terence Hill, Bud Spencer. Non viet. Or.: 20,15; 22,30. ★ Avventuroso

**ARIZONA** (c. Belgio 53, tel. 874.171)
Pari e dispari, B. Spencer, T. Hill. Non viet. ★ Avventuroso

**CONTINENTAL** (v. Nizza 348, tel. 697 068)
Pari e dispari, B. Spencer, T. ■■■. ★ Avventuroso

**ERBA ■■■ RAGAZZI** (corso Moncalieri 241, tel. 690.467)
Ogni giovedì, venerdì e sabato «Ragazzi al Cinema».

**FARO** (via Po 30, tel. 832.214)
La pornoviteggiante. Viet. 18. Or.: 15; 16,30; 18; 19;30; 21; 22,30 ★ Commedia erotica

**FIAMMA** (corso Trapani 57, ■■■ 372.057)
Gli occhi di Laura Mars, F. Dunaway, T.L. Jones. Techn. ■■■ vietato. ★ Drammatico

**GIANDUJA MARIONETTE LUPI**
Oggi ore 15 e 17 I racconti ■■■■ giungla, a colori e intermezzo ■ animazione ■■■ pupazzi, burattini ■ mimi ★ Disegno animato

**HOLLYWOOD** (corso R. Margherita 108, tel. 851.804)
Apache, Cliff Potts. Non viet ■ Western

**PRINCIPE** (via P. d'Acaja 45, tel. 760.951)
Sexy jeans, Danielle Mauri. Viet. 18. Ap. 20,20; ■■■ 22,30. ★ Commedia erotica

**STATUTO** (via Cibrario 16, ■■. 467.051)
Incontri molto ravvicinati del 4° tipo, V. ■■. Ap. 15. ★ Commedia erotica

**ZETA RAGAZZI** (via Cibrario 68, tel. 772.907)
Ogni sabato ■■■ 15-17 proiezioni per ragazzi. Baby sitter in sala. Per le proiezioni di ■■■ vedi zona Francia.

### ZONA CENTRO

**CABARET VOLTAIRE** (v. Cavour 7, tel. 516.046)
«La bòite ■■ cinema» ore 21,30 spettacolo teatrale Mezzafemmena ■ m' Camilla ■ e ■■■ Alfred Cohen; 22,30 per la ■■■ grandi comici italiani Totò a colori. Ingresso soci.

**MOVIE CLUB** (v. Giulio B. ■■. 544.077)
Samuel Fuller: Corea in fiamme. Ore: 20,45; 22,30 ■ Guerra

**PO** (v. Po 21, tel. 510.486)
Carnalità, Femi Benussi. Viet. ■■. ★ Commedia erotica

**REGINA** (c. R. Margherita 123, tel. 530.685)
Vita segreta ■ una diciottenne. Colori. Viet. ■■. ★ Commedia erotica

**VITTORIO V■■■■** (p. ■■. Veneto 5, ■■. 871.842)
I due che spezzarono il ■■■■. Viet. 18 ■ Drammatico

### CROCETTA - S. RITA - MIRAFIORI

**ADRIANO** (via Sacchi 65, tel. 587 715)
Nana. Viet. 14. ★ Commedia

**GIARDINO-CINEOCCHIO** (v. Montalcone 52, tel. 326.873)
Anima persa, di Dino Risi con V. Gassman, C. Deneuve Or.: 20,30, 22,30 ★ C■■■■■ drammatica

**SMERALDO** (via Tunisi ■■, tel. 390 711)
Distanza zero, Techn. Non viet ■ Avventuroso

**VINZAGLIO** (corso D. Abruzzi 102, ■■■ 586.125)
Rassegna dei successi ■ Terence Hill: Mister Miliardo, con Jackie Gleason. ■■ : 20,30; 22;30 ★ Avventuroso

### ZONA S. PAOLO

**AMERICA** (via Frejus 27, tel. 446.764)
Electra Glide, R. Blake. Viet. 14 ★ Commedia drammatica

**■■■ PAOLO** (v. Cesana 60, tel. 372.637)
Una squillo per l'ispettore Klute, Jane Fonda. Viet. 14. ★ Poliziesco

### ZONA FRANCIA

**BERNINI** (c. Tassoni 3, tel. 773.843)
Angeli dell'inferno sulle moto. Viet. 18. ★ Avventuroso

**STAR** (via Domodossola 46, tel. 772.990)
Più forte ragazzi, T. Hill, B. Spencer, col. Non ■■■. ★ Avventuroso

**ZETA d'Essai** (v. Cibrario 68, tel. 772.907)
Il prestanome, di M. Ritt, con ■■. Allen, Z. Mostel. Col. Ore 20,40; 22,30. Ultimo giorno ★ Drammatico

### ZONA S. DONATO

**ROMA - INC.** (v. ■. Donato 40 bis, ■■ 487.765)
Fantasia: Carrie ■ sguardo di Satana. ★ Horror

### MADONNA CAMPAGNA - LUCENTO

**AMBRA** (v. Chiesa della Salute 77, tel. 297.197)
Oggi chiuso.

**EDERA AZZURRA** (v. Madonna di Campagna 1, tel. 215.613)
Gli avventurieri ■■■ pianeta Terra, Jul Brynner, Max Von Sidow, Techn. Non viet. Ap. 15,30. ★ Fantascienza

**JOLLY** (v. Verolengo 130, ■■. 290.161)
La cugnetta inglese, Harnais. Viet. ■■. ■ Commedia erotica

### ZONA MILANO - REGIO PARCO

**MAIOR** (largo G. Cesare 105, tel. 287.974)
Le ragazze Pon Pon si scatenano, Candice ■■lson, Barbara Peeters. Col. Viet. 18. Ap. 15. ■■. 22,30. ★ Commedia erotica

**SOCIALE** (v. Courmayeur 2, tel. 850.608)
Il branco. Non viet. ■ Drammatico

**ARCI ZENIT** (v. Corelli 1, tel. 267.697)
Ore ■■ Concerto nuova Canzone Urbana ■■■ ■■ Castello e Lo Curcio.

### ZONA VANCHIGLIA - BORGO PO

**ERIDANO d'Essai** (corso Casale 106, tel. 832.086)
Let it be, con i Beatles, 20,30, 22,30. ■ Musical

### ZONA NIZZA - LINGOTTO

**CABIRIA d'Essai** (p. Bengasi, ■■. 680.553)
Il, di L. Anderson con M. Mc Dowell, C. Noonan. Viet. 18. Or.: 20,30; 22,30 ★ Drammatico

**ITALIA** (v. Nizza 138, tel. 694.021)
Teatro II supermaschio.

**SPEZIA** (v. Nizza 170, tel. 696.3617)
I giorni roventi del poliziotto ■■■■. Non viet. ★ Poliziesco

## TEATRI E RITROVI

**ALFIERI:** stasera ■■ ■ Giorgio Gaber in «Polli d'allevamento». Infor. 535.440. Ultimi sei giorni.
■■■■■ **VOLTAIRE** (v. Cavour 7, tel. 516.046): ■■■ ore 21,30 «prima» ■ «Mezza femmena e zà Camilla» di e con Alfredo Cohen. Ingresso soci.
**CABARET VOLTAIRE - Cine Teatro** ■■■ (v. Nizza 138), oggi ore 21,30 «prima»: «Il supermaschio», di Alfred Jarry. ■■■ Antonio Salines e Carola Stagnaro.
**CARIGNANO - TEATRO STABILE:** stasera ore 20,30 «La brocca rotta» ■ Von Kleist. Regia ■ Pressburger. Teatro stabile Trieste. Spettacolo in abbonamento. Telef. 544.562 - 556.246. Ultima settimana.
**CENTRALINO:** Jazz caldo. The Blues Messengers Jazz Band con la partecipazione straordinaria del trombettista Ludo Capobianco (tel. 837.500)
**ERBA - SCUOLA ■ TEATRO** ■■■■■■■■■■: a cura di Ferassino-Scaglione-Brero. Int. tel. 690.467.
**ERBA:** stasera ■■■ 21,15 Gipo Farassino in «Na sonada 'd Monsù Brichet». Pres. c. Moncalieri 241 - tel. 690.467.
**GIANDUJA MARIONETTE LUPI:** Intermezzo ■ animazione con pupazzi, burattini e mimi; ore 15-17 «I racconti della giungla», cart. anim. a colori.
■■■■**RETTI:** stasera ■■■ ■ Carlo Campanini e Franco Barbaro in «T'l'as mai fait pare», tre atti comicissimi. Tel. 544.562 - 556.246.
**MACARIO** (v. S. Teresa 10): stasera ore 21,15 «Paulasso Antonio esperto di matrimonio», grande successo comico di Macario. Tel. 556.922
**NUOVO - SALA VALENTINO:** recita fuori sede. Da venerdì il Teatro delle Dieci in «La tela del ragno» di Agatha Christie. Pren. c. M. d'Azeglio 17, tel. 655.552
**NUOVO - SALA OFF:** questa sera riposo. ■■■ domani ore 21,15 la Compagnia Anna Bolens in «Contraddanza» di ■. Bianchi e M. Peluso. Pren. C. M. d'Azeglio 17, tel. 555.552.
**NUOVO - PROPOSTE PER LE SCUOLE:** tutti i giorni: balletto, prosa, marionette e cinema. Informazioni e prenotazioni tel. 658 372
**TEATRO TURINESI** (via Juvarra 15 - tel. ■■■.644 - 555.084) ore 21,15 «Le miserie 'd ■■■■■ Travet».
**INFERNOTTI** (C. Battisti 4/b, 511 77.60: ore 21 Coop. ■ Canioni in «Mora 2».

**CASTELLINO:** ore 21 Punto 5. **LA PERLA:** 15,30 I Marmittoni.
**CLUB 84:** 21 Armandino. **TROCADERO:** 21 Fred California.
■■■■ - **PIANO ■■■** (Verdi ■■, 537.340): ■ piano Gianni Palumbo. Ore 23,30 Folk con Dino Lattanzio.
**VILLA GAY DISCOTECA:** ore 21.

# GALLERIE e MUSEI

**ARTE BODDA** (via Cavour 28, piano terreno, tel. 512.762): Opere dal '500 al '700.
**ARTE 121** (Nizza 121): Maestri '800: Delleani, Follini, Lupo, Quadrone.
**ARTE CLUB** (Brofferio 3): P. Pizzienti.
**CITTADELLA** (Bertola 31): M. Rosso C.
**DOCUMENTA:** Vito Tongiani.
**EMMEDUE:** Arte contemporanea.
**GISSI** (p. Solferino 2, t. 534.473): Gribaudo, opere recenti. 10-13; 16-20. Lun. 16-20.
**I SEGNI:** (S. Teresa 20/C - tel. 518.947): Miniature indiane e gioielli tribali.
**LA CONCHIGLIA:** Martinez, Merlo.
**MAGIMAWA CENTRO** (via Pr. Tommaso 2): L. Ambra «Paesaggi del Piemonte».
**MUSEE DE MONTMARTRE** (17, rue Saint-Vincent) Parigi: (Décembre 1978 - Mars 1979) Henry Maurice Cahours.
**MUSEE D'ANTIBES** (Bastion St. André): Romano Gazzera.
**NARCISO:** L'occhio del collezionista oltr'Alpe.
**PIRRA** (C. Cairoli 32 - tel. 877.344): Henry Maurice Cahours.
**QUAGLINO:** Mostra del 3 B; M. Bareita, G. Bertello, E. Boggione.
**RICERCHE** (G. Casalis 12, tel. 760.501): Pers. E. Chaplin. Inaug. ore 21.
**S. GIORG:** Mario Piani

**ASSOCIAZIONE PIEMONTESE GALLERIE ARTE MODERNA**

**ACCADEMIA:** Rudi Gorog.
**A.I.C.** (877.657): Pietro Spadafina.
**BERMAN:** Alessandro Lupo.
**CAVOUR - Moncalieri:** I Decalage.
**DAVICO:** S. Gilardi (Abacuc).
**DORIA** (Doria 21): Mario Merucci.
**LA BUSSOLA** (v. Po 9): personale di Ennio Calabria.
**LA GIOSTRA - Asti:** R. P. Cusatelli.
**LE IMMAGINI:** Fogli di Der Sturm 1910-1914.
**LINEA - Cuneo:** pers. N. Diulgheroff.
**MARTANO:** Carlo Carrà, disegni.
**STUFIDRE** (Paleocapa 1): Kenthmata.

**MUSEO NAZIONALE DEL CINEMA:** alle 16 e 21,15 Film da rivedere: «La mano sinistra di Dio» di E. Dmytryck con H. Bogart, G. Tierney (St. Uniti 1950 col. min. 95).
**MUSEO DELLA MARIONETTA PIEMONTESE:** al Teatro Gianduja, v. S. Teresa 5, tel. 530.238. Orario 10-12; 15-18.

# CINEMA CINTURA

**AVIGLIANA**
**Corso:** Massacro a Condor Pass.
**CARMAGNOLA**
**Splendor:** Salvate il Gray Lady
**CHIVASSO**
**Cinecittà:** Woodstock.
**Moderno:** Gorgo.
**Politeama:** L'ultimo sapore dell'aria.
**CHIUSA SAN MICHELE**
**Gloria:** La dottoressa.
**CIRIE'**
**Catalano:** Maladolescenza.
**Italia:** Ultimo valzer.
**Nuovo:** Balordi e C.
**CUORGNE'**
**Perona:** Rollercar.
**LANZO**
**Catalano:** Innocenza erotica.
**MONCALIERI**
**Italia:** E se tu non vieni
**ORBASSANO**
**Moderno:** La valle dei Comanches.
**PINEROLO**
**Hollywood:** Superman.
**Italia:** Sodoma e Gomorra.
**Nuovo:** Amore alla francese.
**Ritz:** Superman.
**PIOSSASCO**
**S. Giorgio:** Chen continuava a massacrare a colpi di Kung Fu.
**RIVAROLO**
**Cristallo:** 40 gradi all'ombra del lenzuolo.
**RIVALTA - T. FRANCESI**
**Smeraldo:** Non commettere atti impuri.
**SESTRIERE**
**Fraiteve:** Africa Express.
**SETTIMO**
**Garibaldi:** Squadra speciale dell'ispettore Swanney.
**SUSA**
**Canisio:** L'ultimo valzer.
**VALPERGA**
**Ambra:** La polizia ordina: sparate a vista.
**VENARIA**
**Dante:** Gheisa saloon.

# CINEMA PIEMONTE LIGURIA

## ALESSANDRIA

**Alessandrino:** Avere venti anni.
**Ambra:** Un animale irragionevole.
**Comunale:** Il salario della paura.
**Corso:** Superman.
**Cristallo:** Le ragazze Pon Pon si scatenano.
**Galleria:** L'isola degli uomini pesce.
**Moderno:** Amori miei.
**ACQUI TERME**
**Ariston:** Spett. teatrale «Un tram che si chiama desiderio».
**Cristallo:** La sparatoria.
**Garibaldi:** Professione assassino.
**Italia:** riposo.
**CASALE MONFERRATO**
**Moderno:** Superman.
**Nuovo:** chiuso.
**Politeama:** Quel pomeriggio maledetto.
**Vittoria:** Una strana coppia.
**CASTELLAZZO BORMIDA**
**Rivoli:** riposo.
**FELIZZANO**
**Comunale:** riposo.
**GAVI LIGURE**
**Il Forte:** riposo.
**NOVI LIGURE**
**Cristallo:** Grazie a Dio è venerdì.
**Iris:** Che la festa cominci.
**Italia:** Zeppelin.
**Moderno:** Le vacanze allegre delle liceali.
**OVADA**
**Lux:** Le monache di S. Frediano.
**Moderno:** La tigre di Hong Kong.
**Torrielli:** Storia di Emanuelle D.
**Splendor:** riposo.
**SAN SALVATORE MONFERRATO**
**Comunale:** chiuso.
**SERRAVALLE SCRIVIA**
**Astor:** Vivere pericolosamente.
**Lara:** Cuore di cane.
**TORTONA**
**Moderno:** Molly primavera del sesso.
**Sociale:** La sorella di Ursula.
**Verdi:** Ciclone.
**VALENZA PO**
**Nuovo Italia:** La portiera nuda.
**Teatro:** Porci con la P 38.
**Politeama:** riposo.
**VOGHERA**
**Arlecchino:** Il maratoneta.
**Galvani:** Forza 10 da Navarone.
**Roma:** Mannaia.
**Sociale:** Commissario di notturna.

## ASTI

**Lux:** Interios.
**Politeama:** La donna della calda terra.
**Salone:** riposo.
**Splendor:** Kleinhoff Hotel.
**Teatro:** Accademia di Ackermann.
**Vittoria:** Giudice d'assalto.
**CANELLI**
**Balbo:** riposo.
**Ragno d'Oro:** Vittorie perdute.
**NIZZA**
**Aurora:** riposo.
**Lux:** riposo.
**Sociale:** Bees lo sciame che uccide.
**Verdi:** Ancora una volta prima di lasciarci.
**SAN DAMIANO**
**Lux:** I duri di Hong Kong.
**Splendor:** riposo.
**Cristallo:** riposo.

## CUNEO

**Corso:** La carica dei 101.
**Fiamma:** riposo.
**Italia:** Prostitution.
**Nazionale:** Squadra volante.
**ALBA**
**Eden:** Angela.
**BORGO SAN DALMAZZO**
**Moderno:** Il giardino dei supplizi.
**Don Bosco:** Illuminazione.
**BOVES**
**Nuovo:** La ragazza del riformatorio.
**BRA**
**Impero:** Stazione di servizio.
**Politeama:** riposo.
**Vittoria:** Paperino e C. in vacanza.
**CENTALLO**
**Alessandra:** Casanova e C.
**CEVA**
**Doria:** Santinol.
**CORTEMILIA**
**Nuovo:** La bella e la bestia.
**DRONERO**
**Iris:** Guerre spaziali.
**FOSSANO**
**Astra:** riposo.
**Iride:** Manitù lo spirito del male.
**Politeama:** riposo.
**MONDOVI'**
**Corso:** Un uccello tutto nero.
**Italia:** riposo.
**ORMEA**
**Ariston:** Betsy.
**PIASCO**
**La Rosa:** Ultimo giorno d'amore.
**RACCONIGI**
**Sociale:** Donna Flor.
**ROBILANTE**
**Robilantese:** Horror express.
**SALUZZO**
**Civico:** Il diavolo.
**Italia:** La nuora.
**Splendor:** Ragazza a due posti.

## NOVARA

**Astra:** Vergini indiane per un totem del sesso.
**Coccia:** Prosa, ore 21: Ancora una volta amore mio.
**Eldorado:** La tarantola dal ventre nero.
**Excelsior:** La pornopalla.
**Faraggiana:** Driver.
**Vittoria:** Superman.
**S. Cuore:** Rassegna del film industriale.
**ARONA**
**San Carlo:** L'amico americano.
**Roma:** Vai Karateca.
**Moderno:** La ragazza dalla pelle di corallo.
**Lux:** Emanuelle l'infedele.
**BORGOMANERO**
**Moderno:** Folli amplessi.
**DOMODOSSOLA**
**Catena:** Candido erotico.
**Corso:** Emanuelle e Lolita.
**GALLIATE**
**Smeraldo:** La mano vendicatrice.
**GRAVELLONA TOCE**
**Liberazione:** Mondo di notte.
**OLEGGIO**
**Comunale:** Autopsia di un mostro.
**Moderno:** Amiamoci così bella signora.
**OMEGNA**
**Sociale:** La battaglia della Manciuria.
**Splendor:** Venere indiana.
**VERBANIA**
**Apollo:** Manitù, lo spirito del male.
**Vip:** Complotto di famiglia.
**Sociale (Intra):** Forza 10 da Navarone.
**Sociale (Pallanza):** Perversion flash.

## VERCELLI

**Astra:** La calda bestia di Spilberg.
**Civico:** Il Gruppo della Rocca presenta «Il Concerto» (esercizi spirituali).
**Nuovo Italia:** riposo.
**Principe:** Paura dietro la porta.
**Verdi:** riposo.
**Viotti:** Superman.
**GATTINARA**
**Italia:** L'uomo del Kung-Fu.
**Lux:** riposo.
**SALUGGIA**
**Comunale:** Cine-club «I cannibali» di Liliana Cavani.
**SAN GERMANO**
**Italia:** riposo.
**SANTHIA'**
**Ideal:** riposo.
**Splendor:** Favole calde per le svedesi bollenti.
**TRONZANO**
**Lux:** riposo.
**BIELLA**
**Apollo:** L'isola delle demoniache.
**Impero:** La piccola grande guerra.
**Mazzini:** Un uomo e una donna.
**Sociale:** Spettacolo di prosa.
**BORGOSESIA**
**Teatro Sociale:** Il bulo intorno a Monica.
**COGGIOLA**
**Italia:** Febbre di sesso.
**PRAY**
**Excelsior:** Facciamo l'amore in allegria.
**SERRAVALLE**
**Corso:** Colpo alla metropolitana.
**VARALLO**
**Teatro civico:** Los Angeles, squadra criminale.

## GENOVA

**Ambassador:** Il gioco della mela.
**Ariston:** 6000 km. di paura.
**Astor:** Il paradiso può attendere.
**Augustus:** Due pezzi di pane.
**Gioiello:** I piaceri privati di mia moglie.
**Grattacielo:** L'isola degli uomini pesce.
**Lux:** L'ingorgo.
**Odeon:** La carica dei 101. Segue: Pierino e il lupo.
**Olimpia:** Amori miei.
**Orfeo:** Assassinio sul Nilo.
**Nuovo Palazzo:** Heidi torna tra i monti.
**Plaza:** Una donna semplice.
**Ritz:** Flesh.
**Rivoli:** Ernesto.
**Smeraldo:** La collegiale.
**Universale:** Collo d'acciaio.
**Verdi:** Piraña.

## SAVONA

**Eldorado:** L'australiano.
**Ars:** Superman.
**Astor:** Ingorgo.
**Olimpia:** Addio ultimo uomo.
**Jolly:** L'ultima isola del piacere.
**Filmstudio:** L'importante è amare.
**ALASSIO**
**Ritz:** Cugine mie.
**ALBENGA**
**Astor:** Milano difendersi o morire.
**Ambra:** Fratello homo sorella bona.
**Cristallo:** A cena con la signora omicidi.
**ALBISSOLA CAPO**
**Doria:** Appuntamento con l'assassino.
**CAIRO MONTENOTTE**
**Abba:** Sodoma e Gomorra.
**Cristallo:** La tigre del sesso.
**CERIALE**
**Odeon:** Spettacolo di magia.
**FINALE LIGURE**
**Ondina:** Chissà se lo farei ancora.
**LOANO**
**Perla:** Grease.
**Loanese:** Oh mia bella matrigna.
**MILLESIMO**
**Italia:** Il mondo violento di Bobby Joe.
**SPOTORNO**
**Mignon:** Sensi proibiti.

## IMPERIA

**Ambra:** Eviration bramosia dei sensi.
**Cavour:** Il giardino dei supplizi.
**Centrale:** Il pianeta selvaggio.
**Dante:** Rivelazioni di una evasa da un carcere femminile.
**Rossini:** Recital di Roberto Vecchioni ore 21,15.
**ARMA DI TAGGIA**
**Capitol:** La polizia interviene... Ordine di uccidere.
**Cerri:** I giochi perversi di una aristocratica.
**RIVA LIGURE**
**Corallo:** Capricorn one.
**DIANO MARINA**
**Dianese:** La pomovilleggiante.
**SANREMO**
**Ariston Teatro:** La svignata.
**Astra:** Superman.
**Centrale:** L'infermiera di notte.
**Lux:** Le ragazze pon pon si scatenano.
**Mignon:** Il paradiso può attendere.
**Orfeo:** Amori miei.
**Ritz:** Qualcuno sta uccidendo i più grandi cuochi d'Europa.
**Sanremese:** Sexual student.
**Supercinema:** Aquila Grigia.
**VENTIMIGLIA**
**Europa:** riposo.
**Impero:** Amore piombo e furore.

L'ALBERGO RISTORANTE
7 COLONNE
CASELETTE
in collaborazione con
RADIO MANILA - T.V.C.
organizza per il 24 febbraio
GRAN GALA' di CARNEVALE
con
CENONE - BALLO in COSTUME
AI BIMBI IN COSTUME (inferiori anni 12) CENONE E INGRESSO OMAGGIO
PREMIAZIONE MIGLIORI COSTUMI
Orch. I BIG DEL LISCIO
Pren. tel. 96.78.288 - 27.31.95

RISTORANTE ALL'ANTICA
C'era una volta
di Carlo Mantrocchio
LEI & LUI e un complesso
Ogni venerdì pesce fresco
Corso Vittorio 41 - Tel. 655.498

OGGI cinema
TORINO
SENSAZIONALE "PRIMA"
★★★★★★★★★
COLOSSALE MONDO CANE DI SESSO E VIOLENZA

QUESTA E' L'AMERICA
(L'AMERICA VERA CHE NON VEDETE IN TV!)
★★★★★★★★★
VIETATO MIN. 18 ANNI

SUCCESSO SENZA PRECEDENTI
al Reposi

INIZIO FILM:
14,30 - 17,10 - 19,50 - 22,30

# ECONOMICI

## 19 Vendita alloggi

**VIA** Lauro Rossi libero subito camera cucina servizi vero affare L. 7 milioni dilazionabili. Telefonare 3359780.
**VILLA** prestigiosa zona residenziale Orbassano recentissima costruzione mq 350 abitabili ampia tavernetta cantina garage 2600 mq rifiniture eccezionali vendesi L. 240 milioni. Telefonare 586503 505781.
**VOLPIANO** vendo villa piano terreno 2 camere cucinotta primo piano 2 camere servizio box terreno mq 1000. Telefonare 988.2253.
**ZONA** Aeronautica libero recente 1 camera soggiorno cucinino bagno contanti 10 milioni più dilazioni. Tecnimmobil 781.073.
**ZONA** turistica vicinanze Torino vendiamo casa recente costruzione in posizione eccellente comprendente locali adibiti bar ristorante discoteca con annesso alloggio dehors magazzino vera occasione. Telefonare 505781 586563.

## 20 Domande affitto

**A. ABATE** Maluamus ricerca uffici ville e appartamenti vuoti o arredati anche fuori Torino. Telefonare 855584.
**A. AGENZIA** Comba telefono 760.890 - 538.539 cerca alloggi e uffici arredati e vuoti qualunque dimensione. Massima serietà.
**A. REFERENZIATO** cerca in affitto alloggio ammobiliato indipendente in Torino o vicinanze. Telefono 594.727.
**AGENZIA** Petito cerca alloggi da affittare di qualsiasi grandezza. Per gente referenziata. Telefonare 505.810.
**ALLOGGI** liberi arredati Torino e provincia. Rivolgersi all'Agenzia Petito, telefono 505.810.
**AMMINISTRAZIONE** urge appartamenti attici mansardine e locali vuoti uso ufficio in Torino o prima cintura. Telefonare 555.498.
**ASSOCIAZIONE** ricerca per propri dirigenti uso non abitazione locali in Torino anche arredati. Tel. 447.2868 447.2978.
**DOTTORESSA** cerca in affitto alloggetto arredato massime referenze in Torino. Telefonare 745.010.
**GARANTENDO** eventualmente l'incasso dell'affitto cerchiamo alloggi mobiliati o no per nostri clienti. Telefonare 472.454.

## 21 Offerte affitto

**ABBISOGNANDOVI** alloggi e uffici arredati e vuoti stessa casa. Agenzia Comba via Saccarelli 14, telefono 538.539.
**AFFITTANSI** ammobiliati in Torino stessa casa uso abitazione o pied-à-terre. Telefonare 757.284.
**AFFITTASI** a giovani sposi 2 camere tinello servizi lire 65 mila a km 5 oltre Moncalieri. Telefonare 237.107 mobilificio.
**AFFITTASI** in casa albergo via Plava 62 Mirafiori mono-bicamere arredate da lire 300 mila mensili spese comprese. Telefono 348.8333.
**UFFICI** signorili arredati completo servizio segreteria recapiti postali telefonici sale riunioni. Tel. 636.777.
**UFFICIO** tra piazza Statuto e corso Tassoni composto di salone 3 camere 2 servizi con parcheggio. Telefonare 441474.

## 22 Traslochi

**AUTOTRASLOCHI** grandi e piccoli per città e tutta Italia, magazzini deposito mobili. Tel. 346.777 Valsenia.
**TRASLOCHI** per Torino dintorni Riviera viaggi settimanali Torino Roma Napoli Sicilia, prezzi modici. Telefonare 502.625, Zignali.

## 24 Mobili, arredi

**ARTIGIANO** vende bellissima camera letto 4 stagioni soggiorno componibile noce lunghe rateazioni. Tel. 878753, 882396.
**ATTENZIONE:** camere matrimoniali 263 mila cucine laminato complete 175 mila. Pagnone mobili, via Lagrange 29, cortile.
**GRANDI** affari in un piccolo negozio mobilificio S. Maurizio, via Verdi 34 - Torino: vendita promozionale di cucina all'americana con sconto 50% su prezzi inchiodati al 1977. Approfittatene.

## 45 Ville, app., cascine per vacanze, acq.-vend.

**A.A. CAFASSE** villetta salone 3 stanze mansarda terrazza terreno mq 2000 vende Studio Lisotto 011 789132 7801656.
**A.A. ORBASSANO** Volvera villetta nuova libera salone 4 stanze doppi servizi ampia mansarda vasto magazzino vende Studio Lisotto 789132 7801656.
**A** Ivrea zona residenziale vendesi appartamenti e villa a schiera nuova. Costruzione su 3 piani più box. Telefonare Immobiliare Maddaloni 011 558413.

**A L. 28.000.000**
trattabili e dilazionabili vendo nel Canavese casa bifamiliare abitabile indipendente centro paese. Telefono 882.196.

**ACQUISTO** casetta o rustico vicinanze Torino, pagando in contanti. Tel. 539.016.
**AD** Ospedaletti Alassio Ceriale in villini signorili vista mare panoramica nel verde 1-2 vani e servizi Murialdo e Sarà vende. Mutui e dilazioni. Ceriale telefono 0182/90.320; Ivrea 0125/48.587.
**ALLOGGETTO** 2-3 camere casa recente acquisto contanti tra Noli L. e Andora. Scrivere: «Publikompass 621 — 10100 Torino».
**AMPIO** cascinale con terreno mq 12 mila con licenza costruzione casa mc 1500 zona casello Settimo Fornacino. Telefonare 472205.
**ANDORA** vendiamo 1-2-3 vani servizi Edil Program. Telefono 650.8101.
**AZIENDA** agricola ampi fabbricati rurali 5 alloggi per salariati villa di nuova costruzione con lago fondo valle zona tipica grignolino ampie stalle magazzini 130 giornate corpo unico vendo. Per informazioni tel. 0141/34882 escluso intermediari.
**BIBIANA** villetta 1978 soggiorno 2 camere tinello cucinino servizi box cantina lavanderia 1350 mq terreno 53 milioni L'Immobiliare 0121 77354.

**BUISSON**
Valle d'Aosta a 100 mt. dalla funivia per Chamois vendo alloggio 2 camere servizi arredato con ampio terrazzo box auto cantina L. 35 milioni. Tel. ufficio 896.548 Olivigno.

**CASA** abitabile ottimo fabbricato stupenda posizione panoramica 6 vani scala interna garage tettoia acqua luce telefono terreno collina periferia città Asti vendo L. 28 milioni. Telefonare 504058.
**CASA** collina S. Grato d'Asti abitabile subito con ampi saloni doppi servizi 6000 mq terreno recintato vendo L. 46 milioni. Telefonare 0141 34882.
**CASARELLO** casa di campagna rialzata 2 saloni 5 camere cucina servizi mansarda box giardino 1500 mq. 48 milioni Gabetti 57.67.
**CASETTA** Bibiana Bagnolo Piemonte da restaurare terreno tetto e muri ottime condizioni 4 vani luce acqua vendo 13 milioni 500 mila. Tel. 0121/72621.
**CASETTA** rustica in stupenda posizione panoramica collina Castell'Alfero 4 camere grandi scala interna cantina 8000 mq terreno acqua luce vendo L. 12 milioni 500 mila. Telefonare 504130.
**CASETTA** 4 vani vicinanze Asti adatta fine settimana con 8000 mq terreno vendo L. 12 milioni 300 mila. Telefonare 0141 33350.
**CAVALLERMAGGIORE** rustico ristrutturato due camere servizi box fienile terreno 18 milioni. L'Immobiliare 0171/54446.
**CELLE** Ligure nel residence «La Barlettina» sono disponibili in costruzioni tipo ville inserite nel tipico verde ligure, gli ultimi splendidi appartamenti da 3-4 camere ed accessori, la casa mare che può essere anche la prima casa per la sua centralità, ma lontana dai rumori, dallo smog, mare, verde, aria pura, sport, gioia di vivere. Mutuo fondiario non indicizzato. Per informazioni telefonare Torino (011) 6192695, 9584161 - Genova (010) 561224.
**CENTRALEDILE** vende chalet a Piano libero 3 camere saloncino cucinotto bagno 2 garage 2000 mq giardino 45 milioni vendesi. Telefonare 530183.
**CENTROCASA** 513.831 Candia rustico ristrutturato 7 camere cucina servizio libero 28 milioni dilazioni.
**CUMIANA** villa prestigiosa due appartamenti di salone 4 camere cucina biservizi tavernetta box terreno recintato 7000 mq progetto approvato capannone 800 mq L'Immobiliare 0121 77354.
**FINALE** Ligure complesso residenziale «Resimar» vendonsi appartamenti di diverse dimensioni signorilissimi panoramicissimi in costruzioni tipo ville inserite nel tipico verde ligure con ampi terrazzi «Solarium» giardino; mutuo fondiario non indicizzato ed altre dilazioni. Ufficio vendite Finale Ligure via Portica 9, telefono (019) 63356 anche festivi. Torino (011) 6192695, 9584161.
**FROSSASCO** villa in finizione salone 2 camere cucina servizi tavernetta ampio box piano mansardato indipendente terreno 3200 mq 48 milioni 500 mila L'Immobiliare 0121 77354.
**GABETTI** Sanremo 0184 880111 Imperia Porto Maurizio ingresso soggiorno cucinino camera bagno vista mare 34 milioni.
**GABETTI** 5767 Brusasco villa consegna maggio terreno mq. 1000 salone, tinello 3 camere doppi servizi box 93 milioni.
**GABETTI** 5767 vende Valtournanche fra Brengaz monolocale arredato con mansarda box 38 milioni 500 mila meno mutuo.
**GIAVENO** alloggetto nuovo con giardino 2 camere cucinetta bagno 18 milioni. Telefonare 710809.
**GIAVENO** villa semicentrale spaziosa con giardino vendesi 80 milioni. Telefonare 728266.

**IN MONTAGNA**
la vostra casa completamente arredata a 10 km dal Sestriere sulla direttiva di Pinerolo con soli 10 milioni in contanti, comode dilazioni e mutuo. Appartamenti rifinitissimi con 5 posti letto e posto auto riscaldato, vicinissimi agli impianti ski. Comtal, ufficio vendite in loco, Pratur, aperto anche nei giorni festivi. Tel. 011 548.123 oppure 0122 78.050.

**INV. IMM.** vende a Moncestino (Monferrato) rustico indipendente panoramico di 4 camere magazzino stalla porticato e 1400 mq terreno L. 19 milioni 900 mila tel. 516283 518985.
**INV. IMM.** vende a Lauriano (32 km To) rustico ristrutturato indipendente di soggiorno tinello cucinino camera letto servizi terreno L. 29 milioni 300 mila tel. 516283 518985.
**INV. IMM** vende a Barge rustico di 5 camere stalla fienile tettoia circondato da 6000 mq di terreno in piano parte a frutteto L. 18 milioni 900 mila tel. 516283 518985.
**LA MORRA** vini tartufi e il verde delle Langhe, villetta con 2000 mq. terreno, riscaldamento 56 milioni Gabetti 5767.
**LANGHE** rustico ristrutturabile due vani terreno 5 milioni 200 mila. L'Immobiliare 0171/54446.
**LANGHE** rustico su due piani tre camere servizio due cantine 10 milioni 200 mila. L'Immobiliare 0171/54446.
**LIMONE** quota mille ingresso quattro camere cucinino tinello tre servizi posto auto 99 milioni. L'Immobiliare 0171/54446.
**PIETRA** Ligure impresa Edilfiori vende direttamente alloggi 2 camere cucina 200 mt mare termoautonomo 25 milioni più mutuo e dilazioni. 0182 53835 541449 pass.
**RIVA** Pinerolo casetta ristrutturabile centrale indipendente 5 vani porticato stalla piccolo terreno 12 milioni 500 mila L'Immobiliare 0121 77354.
**RIVALTA** villaggio Aurora villa recente disposta su 2 piani 10 camere servizi box giardino 180 milioni Gabetti 5767.
**S. SECONDO** Pinerolo alloggio libero 3 camere cucina bagno orto 18 milioni possibilità ampio box 4 milioni L'Immobiliare 0121 77354.

**SAN REMO**
strada Solaro 141 comprensorio signorilissimo parco secolare appartamenti 1-2-3 camere servizi Lux Case via Giusti 2 tel. 546478.

**SANREMO** centro libero camera tinello cucina bagno giardino posto auto 46 milioni. L'Immobiliare 0184/882222.
**SANREMO** centro libero soggiorno 2 camere cucina bagno balconi posto auto ripostiglio. 50 milioni. L'Immobiliare 0184/882222.
**SANREMO** vista mare libero soggiorno cucinotto bagno 35 milioni. L'Immobiliare 0184 882222.
**SARDEGNA** Costa Smeralda zona panoramicissima vendiamo ville uni-bifamiliari a partire da lire 9 milioni dilazionati più mutuo completamente arredate. Telefonare 515.421 Impresa Rivoira ore ufficio.
**SAUZE** di Cesana stabile nuova costruzione appartamenti rifinitissimi 2 camere cucinino servizi da 24 milioni 800 mila possibilità box personale sul posto sabato e domenica L'Immobiliare 0121 77354.
**SENZA** anticipo senza interessi 40 rate mensili vendo casette da ristrutturare nel Canavese. Telefonare 482361 482805.
**STEMAX** 396635 offre a L. 9 milioni 500 mila ottima casetta rustica con giardino acqua luce strada in zona soleggiata canavesana.
**STEMAX** 396635 offre a L. 10 milioni 500 mila casa rustica con terreno recintabile acqua luce comoda ai servizi. Pagamento rateale.
**STRUTTURE** di ville panoramiche a Maretto d'Asti lavori appena iniziati oneri fiscali pagati vendo a partire da L. 15 milioni contanti. Telefonare 482361 482805.
**VILLA** in finizione a Maretto d'Asti posizione prestigiosa e dominante 1800 mq terreno fronte strada asfaltata vendo a L. 55 milioni contanti. Telefonare 482361 482805.

## 46 Ville, app., camere per vacanze, affitto

**ARTESINA** centro sport invernali del Cuneese Edilmontana affitta alloggi 4-5-6 posti letto a settimane. Telefonare 019 805.831, 0174 334.106 334.175.

## 49 Informazioni

**INFORMITALIA** informazioni commerciali private, indagini contributi infedeltà, corso Vittorio Emanuele 107 tel. 511.024 538.582.

## 52 Varie

**A. ACQUISTA** antichità anticaglie 900 rinascimento barocco liberty paga max sgombra ville alloggi. Tel. alla RS 257264.
**ABBIAMO un grandissimo assortimento di sale e camere da letto dell'800 in vari stili. Tel. 566.9519.**
**ACQUISTA** antichità mobili 800 Rinascimento Barocco soprammobili pago bene sgombro cantine solai. Telefonare 472.195 781.584.
**MONTONI** 50 mila - 105 mila, giubbotti vera pelle 50 mila, scot 69 mila. Il Vaccaro. Tel. 701709 v. Rodi 24 Grugliasco (50 mt Pininfarina).

**XILVERIUS**
medium sensitivo fattucchiera consiglieri, orientamento opera determinazioni trasformazioni su amore salute interessi protezione vita, per appuntamento. Tel. 4472771.

# I fatti della politica

## Crisi di governo

*Disegno di Bevilacqua da* la Repubblica

■ Si nutrono molti dubbi sulla possibilità che si possa giungere ad una ricomposizione del quadro di «unità nazionale» — nota *Il Tempo* — date le rigide contrapposizioni che si riscontrano tra democristiani e comunisti, ma si rileva che una possibilità di evitare le elezioni anticipate ancora ci sarebbe, sempre che, però, i socialisti non mantengano un rigido allineamento con le posizioni del pci. Il fatto che Craxi insista sul «negoziato globale», distinguendosi in ciò dai comunisti che sembrano insistere sulla richiesta pregiudiziale di chiarimento sul «quadro politico», è un elemento che aiuta senz'altro lo sforzo, davvero non agevole, di Andreotti.

■ Ufficialmente, Andreotti prende tempo per mettere a punto il programma che intende sottoporre all'attenzione dei partiti. In realtà — commenta *Il Messaggero* — il presidente incaricato non nutre alcuna illusione. Sa perfettamente che, ora come ora, non esistono le condizioni politiche per formare un governo nell'ambito della politica di unità nazionale. Le posizioni della dc e del pci sono rimaste quelle di partenza. Solo un fatto nuovo può sbloccare la situazione. Di qui la necessità di concedere a tutti una pausa di riflessione nella speranza che essa porti a un riavvicinamento.

■ Che cosa accadrebbe con il fallimento di Andreotti? La dc sembra nettamente orientata verso le elezioni anticipate. Ma Pertini — sostiene *la Repubblica* — prima di sciogliere le Camere, pretenderà che si percorrano tutte le strade possibili. Quali sono? 1) un altro tentativo di un altro esponente democristiano in una direzione diversa da quella di Andreotti (che è poi la stessa precisata dalla direzione dc, un governo fondato sulla ricostituzione della dissolta maggioranza). In Parlamento esiste, e lo ricordano gli stessi comunisti, una maggioranza in grado di sostenere un governo anche senza di loro. Si tratta del centro-sinistra. Qualche leader di piazza del Gesù può tentarlo; 2) se questo tentativo fallisse, sarebbe la volta di un laico. E si continua a fare il nome di La Malfa.

■ *Il Giornale Nuovo* sostiene che sindacati e partiti non sono d'accordo sulla irrisolta questione se nasca prima l'uovo o la gallina. *«Abbiamo constatato qualche divergenza con i partiti* — ha dichiarato Macario a *Il Popolo* — *in ordine alle priorità da affrontare per la soluzione della crisi. In generale, si ritiene che occorra dare priorità alla definizione del quadro politico. Per noi, invece, è necessario darla alle questioni programmatiche».*

## Caso Moro

■ La crisi di governo non incide sull'esame della proposta di inchiesta parlamentare, a meno che non intervengano ritardi decisi in connessione alle trattative per il nuovo governo. Ma questo sembra improbabile — riporta *Il Messaggero* — e quindi ci si avvia in tempi brevi all'inchiesta. Anche la dc, oggi, in una riunione ristretta a piazza del Gesù, esaminerà il testo presentato da Carlo Fracanzani, già molto vicino a Moro. Appare chiaro, quindi, che come il governo, anche la dc considera scontata l'inchiesta.

## Gli infiltrati

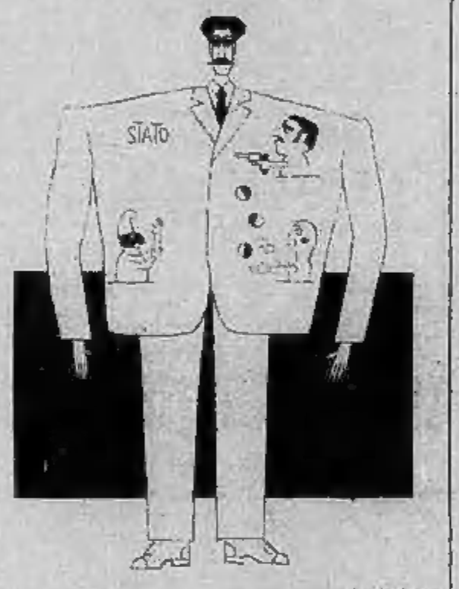


*Disegno di Mannì da* Il Giornale Nuovo

## Khomeini padrone dell'Iran

Disegno di Forattini da *la Repubblica*

# Le lettere dei lettori

## Orari in Regione

In riferimento all'articolo apparso su *Stampa Sera* del 9 corrente con titolo: «Mentre si discute il contratto, bollatrice meccanica, guerra in Regione», le scriventi Organizzazioni sindacali ritengono doveroso denunciare le numerose inesattezze contenute nell'articolo soprarichiamato:

1) l'orario di lavoro alla Regione Piemonte è per legge di 37 ore e mezzo settimanali;

2) a seguito di specifica vertenza è stato raggiunto un accordo sull'orario di lavoro tra le organizzazioni sindacali Cgil-Cisl-Uil e l'amministrazione regionale. Esso tiene conto delle richieste espresse dall'assemblea generale dei dipendenti regionali del 17-11-1978 e prevede la seguente articolazione:

a) *ingresso al mattino*: tra le 8 e le 9 con flessibilità al minuto *senza fasce di predeterminazione*;

*b, intervallo per il pranzo*: tra le ore 12,30 e le ore 14 con un minimo di 45 minuti (primo rientro alle ore 13,15) e con flessibilità al minuto. Limitatamente a questo intervallo è tollerato un ritardo eventuale od occasionale di 5-10 minuti;

c) uscita: al termine del completamento delle sette ore e mezzo giornaliere *(La prima uscita è già alle ore 16,15 e non alle ore 17,15)*;

d) l'accordo consente, come di fatto sta avvenendo, il controllo meccanizzato delle presenze (bollatrice), esteso a tutti i posti di lavoro della Regione Piemonte, anche a quelli periferici;

3) l'accordo viene pienamente attuato da entrambe le parti contraenti secondo le definizioni suesposte e non è stato per nulla «rimangiato»;

4) infine, in merito all'ipotizzata riduzione dell'orario di lavoro, (da 37 ½ a 36 ore settimanali), l'accordo giunta-sindacati demanda ogni determinazione alla sede negoziale del contratto nazionale di lavoro, auspicando la definizione di un unico orario nazionale che superi le attuali diversificazioni esistenti tra le Regioni.

*Cgil-Cisl-Uil*

## La Wild di Piasco

Da qualche tempo i giornali e anche *Stampa Sera* si occupano della fallita società Wild e in particolare dello stabilimento di Piasco attingendo dati e notizie infondate da chi è disinformato o da chi ha interessi poco chiari. Poiché in particolare si è fatto più volte richiamo alla mia persona e alle decisioni che, solo col consenso del giudice delegato, possono essere state da me prese, prego di voler pubblicare le seguenti precisazioni per onore della verità.

Premetto doverosamente che il 7 febbraio ho presentato alla Procura della Repubblica di Saluzzo esposto querela per il reato di cui all'art. 595 del Codice Penale contro il signor Martino Attilio Ludovico il quale ha espresso nei miei confronti apprezzamenti diffamatori riportati da *La Stampa* del 23 gennaio scorso.

1) E' falso che sia stato da me effettuato uno sconto di 200 milioni sulla vendita del tessuto in rimanenza alla Wild. Era stata presentata offerta di 600 milioni illegittimamente revocata. Il giudice delegato, ha posto in vendita la merce all'incanto a sensi dell'art. 1515 del Cod. Civ. previo vistoso avviso ne *La Stampa* e *Corriere della Sera*. La maggior offerta è stata di 401 milioni e a tal prezzo la merce è stata venduta.

Contro il primo offerente-acquirente viene intentata una causa per inadempienza con richiesta della differenza di L. 199 milioni oltre i maggiori danni.

2) Non è vero che il signor Malvino abbia offerto per lo stabilimento di Piasco 1600 milioni contro 1650 pretesi dal fallimento, ma è vero invece che il Malvino ha offerto tale cifra includendo fra i beni da acquistare 400 milioni dei tessuti in rimanenza a fronte della valutazione minima dei periti del Tribunale di 1600 milioni esclusi i tessuti. La differenza pertanto è di 350 milioni e non di 50.

3) Il signor Martino e altri due suoi colleghi non hanno mai chiesto a me o al giudice delegato, sempre disponibili, quale fosse la vera situazione ma si sono accontentati delle «voci» e dei «si dice» di facile e comoda presa pubblicitaria: ciò è mortificante tanto più che hanno tranciato giudizi infamanti su di me e hanno sollevato intorno alla mia persona un polverone e un linciaggio.

4) E' falso che il signor Malvino abbia ufficialmente dichiarato che avrebbe occupato 200 dei 240 operai della Wild ove avesse acquistato le attività di Piasco perché in verità ha precisato, dopo l'occupazione dello stabilimento da parte delle maestranze, che *entro un anno* avrebbe assunti 50-60 dipendenti e, sempre dopo l'occupazione dello stabilimento, ha ridotto la sua offerta di acquisto delle attività di 250 milioni.

*dott. Vitaliano De Gennaro, Torino*

## L'assessore e la caccia

Leggo su *Stampa Sera* del 7 febbraio 1979 una lettera a firma del sig. Claudio Gioda in cui mi si accusa di manifestazione in rapporto ad alcuni miei interventi in difesa della fauna: mi si accusa insomma di tutelare soltanto a parole gli interessi ecologici, e in realtà di essere soltanto un amico dei cacciatori.

Non voglio usare del facile espediente di mettere un fantoccino contro un suo generale, ma vorrei almeno fare cenno a un articolo apparso recentemente sull'*Espresso* in cui Fulco Pratesi, rappresentante nazionale di un'associazione naturalistica, apprezzava la politica espressa dal mio Assessorato qualificandola come la più soddisfacente ed avanzata nel nostro Paese.

Tra queste due posizioni sarei molto lieto se i cittadini assumessero almeno un giudizio intermedio, ritenendo che l'Assessorato piemontese opera per un giusto equilibrio di tutti gli interessi coinvolti e cioè che, cercando la mediazione più avanzata possibile tra naturalisti, cacciatori e agricoltori, si cerca in sostanza un'equa soddisfazione degli interessi generali.

*Michele Moretti*
*(assessore regionale turismo, caccia e pesca)*

## Regione e pubblicità

Questa lettera è scritta a nome e nell'interesse della Adbuwa (già Dbwua di Agosti & C. s.n.c.), ed ha riferimento all'articolo apparso su «Stampa Sera» di lunedì 15 gennaio u.s. sotto il titolo «Cento Manifesti per vendere neve - Campagna Pubblicitaria della Regione».

In tale articolo si accenna — tra l'altro — al fatto che l'Agenzia pubblicitaria «Futura», nella persona del suo titolare sig. Toni Lama, già da due anni cura la pubblicità per la Regione.

Tale affermazione è inesatta ed omissivamente inveritiera, o quantomeno — nei termini in cui essa è formulata — induce il pubblico dei lettori a ritenere che il settore pubblicitario della Regione Piemonte venga affidato esclusivamente all'Agenzia predetta.

Invero l'Agenzia Futura è soltanto una delle imprese cui la Regione Piemonte commissiona servizi in campo pubblicitario: la mia rappresentanza cura infatti la diffusione del servizio pubblicitario a mezzo Stampa quotidiana e periodica (e ciò in esclusiva), nonché a mezzo fascicolo e pubblicazioni varie; in particolare ha fornito e fornisce servizi in occasione delle medesime iniziative promozionali descritte nel citato articolo del 15 gennaio.

Va inoltre osservato che nel detto articolo si fa riferimento ad un manifesto murale (veduta invernale da Prato Nevoso), nel quale viene utilizzato il marchio istituzionale «Orizzonte Piemonte» ideato *dalla Adbuwa*, e usato — per espressa volontà della Regione Piemonte — a corredo e a definizione di ogni immagine o pubblicazione promozionale turistica dell'Ente medesimo. Senza le doverose precisazioni, è intuibile che il pubblico riferisce addirittura il marchio suddetto all'opera dell'Agenzia Futura.

E' quindi evidente che grave danno deriva alla Adbuwa dal pericolo di confusione che può ingenerarsi dalla lettura da parte del pubblico della notizia di cui sopra, ed in quanto il lettore sarà indotto a ritenere come frutto dell'attività della Futura ogni prodotto pubblicitario della Regione Piemonte, ed in quanto l'immagine aziendale della «Futura» risulta ingiustificatamente arricchita, e correlativamente diminuita — di fronte al pubblico ed alla potenziale clientela — quella della Adbuwa.

*dr. Franco D'Oria, Torino*

# Le notizie dell'economia

## Il petrolio dell'Iran

■ Gli ultimi sviluppi della crisi iraniana hanno confermato che il mondo industrializzato dovrà fare a meno del petrolio dell'Iran per parecchio tempo ancora. In Italia il timore di restare senza gasolio per riscaldare le abitazioni e senza olio combustibile per far lavorare le industrie, ha indotto il governo a bloccare di fatto le esportazioni di prodotti petroliferi verso paesi non comunitari. Cioè principalmente verso la Svizzera e l'Austria. Il presidente dell'Eni, Mazzanti, ha annunciato ieri sera in tv che l'ente petrolifero di Stato aumenterà di circa il 10 per cento le forniture di petrolio programmate per il 1979. Sui mercati internazionali il prezzo del petrolio è schizzato verso l'alto, superando di oltre il 50 per cento il prezzo di 14 dollari al barile fissato dai paesi produttori. Si parla di un nuovo vertice dei paesi Opec per generalizzare i prezzi attuali. Le reazioni dei mercati dei cambi sono state ugualmente nervose. Il dollaro è tornato a scendere mentre l'oro è al rialzo.

## Bilancio dell'Ania

■ Pier Carlo Romagnoli è stato rieletto all'unanimità, per altri due anni, alla presidenza dell'Ania, l'associazione degli assicuratori. L'assemblea dell'Ania, riunitasi ieri a Milano, ha pure confermato il sen. Giuseppe Pella alla presidenza onoraria. Nella sua relazione Romagnoli ha tracciato un primo bilancio dell'attività assicurativa nel '78. Secondo stime provvisorie, le compagnie di assicurazioni hanno raccolto l'anno scorso circa 4650 miliardi di premi, contro 4151 nel '77. Tenuto conto della svalutazione, l'aumento nominale del 12% equivale in termini reali ad una battuta d'arresto. Preoccupante in particolare l'andamento del ramo «vita e capitalizzazione», penalizzato sia dall'inflazione, sia da recenti inasprimenti tributari (abolizione della detrazione fiscale per i premi superiori ai 2 milioni annui). Il modesto aumento dei premi del ramo vita, da 692 a 700 miliardi (pari all'1,1%), si traduce in una diminuzione in valore reale del 10-12%.

## Bilancio Pierrel positivo

■ «Il bilancio al 31 dicembre '78 della Pierrel si è chiuso con un utile di 150 milioni. Il consolidato con un utile di 1550 milioni e di conseguenza la gestione è stata attiva per 1,7 miliardi». Questa la risposta di Matteo Visconti, consigliere delegato della società, agli azionisti, intervenuti ieri all'assemblea straordinaria, che chiedevano notizie sull'esercizio appena concluso. Il risultato è stato quindi positivo, e lo è tanto di più se si considera che la società nel '77 aveva perso oltre 7 miliardi. La ricetta, come ha spiegato poi lo stesso consigliere delegato, sta soprattutto nella compressione dei costi di gestione, nella riduzione del capitale circolante e quindi negli oneri finanziari e infine nel diverso mix di fatturato.

## Internazionale Pirelli

■ Il consiglio di amministrazione della Société International Pirelli ha esaminato l'andamento degli affari del gruppo nel '78. La società ha conseguito una cifra d'affari di circa 2611 milioni di franchi svizzeri, con un aumento in volume dell'8% nei confronti dell'anno precedente, di cui una parte proviene da nuove acquisizioni. Nell'insieme, i benefici delle affiliate e delle società Dunlop, nelle quali la Società Internazionale Pirelli detiene una partecipazione, hanno raggiunto nel '78 un livello soddisfacente che corrisponde alle previsioni. Tuttavia la rivalutazione del franco ha influenzato il risultato economico globale.

## Concordato Duina

■ I creditori della Duina Tubi hanno accettato il concordato preventivo proposto dal consiglio di amministrazione della società, che dovrebbe evitare la dichiarazione del fallimento dell'azienda. Tale concordato, secondo quanto riferito da uno dei legali della Siderurgica Duina, dovrebbe portare a risarcire l'87% dei crediti. All'udienza di ieri, svoltasi alla sezione fallimentare del tribunale di Milano, 274 dei 648 creditori — che rappresentano crediti per oltre 45 miliardi di lire su un totale di 62 miliardi — hanno votato a favore del concordato preventivo.

## Le 500 maggiori società

■ Nella graduatoria delle 500 maggiori società del mondo non Usa, 116 di esse sono giapponesi, 84 sono britanniche, 62 sono tedesco-occidentali, 42 sono francesi, 36 sono canadesi, 28 sono svedesi e solo dieci sono italiane. Per contro ben 9 delle 500 società in questione sono sudcoreane, 11 spagnole, 14 svizzere. La graduatoria viene annualmente redatta dalla rivista «Fortune», che fa anche la classifica delle società con i bilanci in rosso, le società «money losers». Ebbene in questa classifica abbiamo ben nove delle 12 società italiane comprese tra i 500 big mondiali e la classifica è addirittura aperta da una società italiana, Montedison. Ai primissimi posti di questa non allegra classifica abbiamo poi Italsider, Eni e Alfa Romeo.

## Mercato fiacco prezzi in ribasso

**TORINO — La concomitanza delle scadenze tecniche ormai imminenti e il perdurare dei fattori di instabilità politica interna e internazionale, paiono condizionare sempre più il mercato azionario. Nella seduta odierna, a parte l'accentuarsi della mancanza di affari, ben pochi, infatti, sono gli operatori che in queste condizioni rischiano iniziative di una certa importanza; non si è ricalcolato, pertanto, che l'andamento della riunione precedente. Tuttavia i cedimenti sono stati di gran lunga più consistenti e pesanti di quanto non avvenuto ieri. Cedenti in particolare chimici, finanziari, Fiat (molto realizzate), Sip e Stet. Qualche recupero soltanto per Burgo e per alcuni valori locali. Anche il comparto obbligazionario ha seguito l'andamento generale con sensibili flessioni.**

**FIXING: Fiat ord. 2765, 2751, 2753, 2745, 2750; priv. 2180, 2170, 2168, 2163, 2182; Generali 35.850.**

Quotazioni delle valute raccolte fuori Borsa: Sterlina oro nuova 68.500, 70.500; Sterlina oro vecchia 60.500, 62.500; Marengo svizzero 52.500, 55.500; Sterlina carta G.B. 1655, 1685; Dollaro Usa 827, 847; Marco germanico 444, 454; Franco svizzero 493, 503; Franco francese 194, 200; Oro fino 6560, 6760; Argento 170, 190.

## A MILANO

**Attività ridotta ai minimi e mercato assolutamente incerto, di fronte alla perdurante crisi interna ed ai problemi che potranno scaturire per il petrolio dagli eventi del Medio Oriente. Oggi tra i valori in rialzo la sola Cementir si è rafforzata tra i titoli a partecipazione statale; il resto si è assestato come sono ripiegate Italcementi, Saffa e Bastogi seguendo l'andamento generale del mercato. Solo le Mira Lanza sono apparse resistenti sui livelli della vigilia.**

**Prevalenza di ribassi anche nei settori assicurativo e finanziario a causa di vendite modeste ma assorbite con difficoltà. I titoli primari a loro volta hanno subito ulteriori decurtazioni, specialmente Montedison, Fiat e Ifi, seguite con tono più resistente da Viscosa e Olivetti.**

**Nelle ultime battute tono generalmente molto fiacco; l'offerta ha maggiormente prevalso non trovando adeguato assorbimento e il listino ha così registrato i livelli più bassi della giornata salvo appunto qualche isolato rialzo. Dopobors leggermente migliore sulle Fiat e Italcementi. Il settore del reddito fisso è apparso egualmente povero di affari con leggera prevalenza di offerta. In generale tutto il comparto è apparso calmo.**

Ecco le quotazioni: Abetile 6405; Aedes 1465; Alitalia 1310; Alivar 3180; Alleanza 12450; Anic 34; Assicuratr. 21100; Autos. To-Mi 930; Bastogi 519; B.co Roma 6950; Beni Imm. Or. 365; Beni Imm. pr. 212; Beni Stabili 4410; Binda 780; Breda 1475; Brioschi 10200; Burgo or. 5600; Burgo pr. 5180; Caffaro 270; Cantoni 3575; Carlo Erba or. 1330; Carlo Erba pr. 845.

Cascami 4205; Cementir 849; Ciga 1018; Cir 7070; Coge 1015; Comit 8540; Comp. Milano or. 7100; Comp. Milano pr. 3000; Comp. Toro or. 5660; Comp. Toro pr. 2846; Cond. Acqua 225; Credit 1375; Cucirini 2220; Dalmine 259,50; De Ferrari 1275; E. Marelli 220; Eridania 2200; Eternit 688; Falk or. 2655; Falk pr. 2270; Fiat or. 2745; Fiat pr. 2156.

Finmare 92,50; Finsider 179; Fisac 1130; Fond. Incendio 5910; Fond. Vita 12950; Generalfin 1087; Generali 35840; Gilardini 3460; Gim 1885; Ginori 69,75; Ifi pr. 2205; Ifil 4010; Ilssa Viola 1660; Imm. Roma 65,25; Iniziativa 3950; Interbanca 9500; Invest 1557; Isvim 1835; Italcable 2738; Italcementi 24800.

Italgas 778; Italia Ass. 9900; Italsider 410,50; La Centrale 4310; L'Ausiliare 3565; Lepetit or. 13600; Lepetit pr. 13100; Linificio 389; Liquigas 25; Magneti M. 531; Magona 2095; Marzotto 1120; Mediobanca 31970; Metalli 2115; Mira Lanza 20850; Mittel 820; Mondadori pr. 1830; Montedison 181.

N.A.I. 280,25; Nord Milano 600; Olcese 42; Olivetti or. 967; Olivetti pr. 1172; Pacchetti 30; Pertusola 1640; Pierrel 665; Pirelli & C. 1819; Pirelli S.p.A. 875; Ras 57100; Rinascente or. 60; Rinascente pr. 48,25; Risanamento 3200; Romana Zuc. or. 99; Rotondi 14300; Rumianca 835.

Saffa 5400; Sai 4210; Sarom 905; Sifa 660; Silos 1799; Sip 1359; Sme 1235; Stampati 4390; Standa 1590; Stet 1668; Tecnomasio 360,75; Tosi Franco 13300; Trafilerie 517; Un. Manifat. 8100; Viscosa or. 814; Viscosa pr. 470; Westinghouse 9100.

## A GENOVA

**Seduta leggermente debole su fondi ridotti; regrediscono maggiormente finanziari, chimici, minerari e immobiliari. Leggermente attivi gli alimentari. Fra i titoli locali molto deboli le idrocarburi ordinarie.**

Alcuni prezzi: Nai 284; Generali 35.850; Ras 57.360; Meridionali 519; Centrale 4350; Finsider 178; Italsider 409; Fiat 2743; Fiat priv. 2154; Viscosa 825; Viscosa priv. 480; Sip 1350; Montedison 180,75.

## Dollaro incerto oro: nuovo rialzo

**AMSTERDAM — Andamento incerto per il dollaro, mentre l'oro seguita a rafforzarsi, nei primi scambi europei. La valuta statunitense ha aperto a 1,8535 sul marco, contro 1,8505 della chiusura di New York, con scambi a 1,6585 franchi svizzeri contro 1,6580 precedenti. Rispetto al franco francese il dollaro quota 4,2587 contro 4,2495 di ieri. La sterlina ha perduto lievemente terreno e viene trattata a 2,0038 dollari, contro 2,0050 di lunedì. Rispetto allo yen, il dollaro quota stamane a 199,29 contro 199,30 della chiusura di oltreatlantico e 199,15 degli ultimi scambi odierni**

**L'oro quota stamane 244,50-245,25 sul mercato di Zurigo, contro 243,75-244,75 precedenti, mentre a Londra risulta invariato a 245,00-75.** *(Agi)*

## REDDITO FISSO A TORINO

| Titoli | 12-2 | 13-2 |
|---|---|---|
| **VALORI DI STATO** | | |
| Rendita 5% | 64 60 | 64 60 |
| » cont. | 64 50 | 64 50 |
| Red. 3½% '34 | — | — |
| » cont. | — | — |
| Pr. ricost. 3½% | — | — |
| » cont. | — | — |
| » 5% | — | — |
| » cont. | — | — |
| Pr. Red. 5% Tr. | — | — |
| » cont. | — | — |
| Riforma Fond. 5% | — | — |
| » cont. | — | — |
| Pr. Red. 5% '54 | — | — |
| » cont. | — | — |
| Pr. Ed. Sc. 5½ '67 | 87 60 | 87 60 |
| » cont. | 87 50 | 87 50 |
| » 5½ '68 | 87 70 | 87 70 |
| » cont. | 78 60 | 78 60 |
| » 5½ '69 | 76 10 | 76 10 |
| » cont. | 76 | 76 |
| » 6% '70 | 81 60 | 81 60 |
| » cont. | 81 50 | 81 50 |
| » 6% '71 | 80 10 | 80 10 |
| » cont. | 80 | 80 |
| » 6% '72 | 79 10 | 79 10 |
| » cont. | 79 | 79 |
| » 9% 75/90 | 89 10 | 89 10 |
| Cer.C. T. 5,50% 78 | — | — |
| Cer.C. T. 5,50% 79 | 100 | 100 |
| B.T.N. 5% 1978 | — | — |
| » 5½% '79 | — | — |
| » » '80 | 95 20 | 95 20 |
| » » '82 | 88 80 | 88 80 |
| B.T.Q. 7% 1978 | — | — |
| B.T.Q. 9% 1979 I | 99 50 | 99 45 |
| B.T.Q. 9% 1979 II | 98 15 | 98 15 |
| B.T.Q. 9% 1980 | 97 775 | 97 80 |
| B.T.Q. 10% 1981 | 96 725 | 96 80 |
| **OBBLIGAZIONI** | | |
| ENEL 6% '56 II | 78 40 | 78 50 |
| » » '69 II | 72 60 | 72 80 |
| » 7% '73 | 70 80 | 70 75 |
| Enel 74 Indicizz. | 123 60 | 123 60 |
| I.R.I. 5% '65 | 85 20 | 85 20 |
| Autostrade 6% '69 | 70 | 70 |
| » 7% '72 | 78 10 | 78 10 |
| OO.PP. 6% | 62 60 | 62 80 |
| » 7% | 63 80 | 63 80 |

| Titoli | 12-2 | 13-2 |
|---|---|---|
| OO.PP.I.St. 6% IV | 71 70 | 71 70 |
| » » 7% IV | 71 | 71 |
| » Anas 6% '66 | 62 50 | 62 50 |
| » » 7% 72 I | 64 20 | 64 20 |
| » Aut. 7% II | 63 85 | 63 85 |
| FF.SS. 6% '67 | 74 90 | 74 90 |
| » 7% '72 II | 71 60 | 71 60 |
| AFS 7% '70 | 73 95 | 73 95 |
| P.S.A. 6% Sp VIII | 71 30 | 71 30 |
| » 7% II | 72 20 | 72 20 |
| ICIPU vent. 6% | 76 05 | 75 80 |
| » » 7% I | 71 20 | 71 20 |
| Imi XXVI 6% | 76 | 75 70 |
| » XXIX 7% | 75 90 | 76 |
| » XXXIII 7% | 77 | 76 80 |
| Imi spec. 6,50% '64 | 87 40 | 87 30 |
| Isvelmer 5,50 '63 8ª | — | — |
| » 6% '64 9ª | 99 10 | 99 10 |
| » 7% '71 19ª | 80 | 80 |
| Torino Aem 5,50 60 | 79 | 79 |
| Torino Aem 5,50 62 | 79 | 79 |
| S. Paolo 5% | 85 | 85 |
| » » conv. 6% | 71 45 | 71 50 |
| S. Paolo 6% | 70 50 | 69 90 |
| » O.P. 6% ex 5% | 64 65 | 64 45 |
| » » 6% | 64 65 | 64 45 |
| Banco Napoli 6% | 69 20 | 69 20 |
| Banco Sicilia 6% | 95 | 95 |
| M.C.C. 7% '71/'79 | 95 30 | 95 30 |
| Cr. I. Sar. '69 6% | 85 20 | 85 20 |
| » » '70 7% | 85 80 | 85 80 |
| Cassa R.P.L. 6% | 63 | 63 |
| M. Paschi 6% | 95 | 95 |
| P. Piem. V.A 6% | 69 90 | 69 90 |
| Fiat 5,50% '60 | 94 20 | 94 20 |
| Olivetti '62 5,50 2ª | 94 60 | 94 60 |
| Calini 5,50% '62 | 93 80 | 93 80 |
| Viscosa 6% '64 | 87 | 87 |
| Rumianca 5,50 '62 | 73 | 73 |
| Viberti 7% '59 II | 98 | 98 |
| Riv 5,50% | 75 30 | 75 75 |
| Lancia 5,50% '62 | 93 50 | 93 50 |
| Tor. Sav. 5,50% | 86 50 | 86 50 |
| **OBBLIG. CONVERTIBILI** | | |
| Rumianca 6% | 61 | 61 |
| Mediob. Fing. 7% | 124 | 124 |
| » Sip 7% | 80 05 | 80 05 |
| » S.Visc. 7% | 83 20 | 83 20 |
| Liquigas 7½% '70 | 41 | 41 |
| Iri Stet 7% 73-88 | 79 30 | 79 90 |

## LE AZIONI A TORINO

| | | |
|---|---|---|
| **ALIMENTARI** | | |
| Eridania | 2240 | 2240 |
| Romana Zuccheri | 100 | 100 |
| Florio | 270 | 270 |
| Alivar | 3250 | 3250 |
| **MINERARI ED ESTRATTIVI** | | |
| Sifa | 680 | 680 |
| Talco & Grafite | 25000 | 25000 |
| **COMUNICAZIONI** | | |
| Autostrada To-Mi | 900 | 900 |
| N.A.I. | 280 | 280 |
| Torino-Nord | 71 | 70 |
| SIP | 1368 | 1352 |
| Italcable | 2720 | 2720 |
| Alitalia | 1345 | 1345 |
| **IMMOBILIARI** | | |
| Ferco | 153 | 150 |
| Risanamento | 3300 | 3300 |
| Beni Stabili | 4530 | 4530 |
| B.I.I. | 366 | 366 |
| B.I.I. priv. | 210 | 210 |
| Immobiliare Roma | 70 | 67 |
| Imm. Agr. Vittoria | 5860 | 5860 |
| I.P.I. | 1700 | 1750 |
| Isvim | 1800 | 1800 |
| **CHIMICI** | | |
| Montedison | 184 | 181,50 |
| Liquigas | 26 | 26 |
| Liquigas priv. | 27 | 27 |
| Liquigas risp. | 22 | 22 |
| SAFFA | 5450 | 5450 |
| Saffa risp. | 3450 | 3450 |
| SAIAG | 1340 | 1330 |
| Schlapparelli | 855 | 855 |
| Paramatti | 945 | 925 |
| Mira Lanza | 21800 | 21000 |
| ANIC | 34 | 34 |
| Rumianca | 860 | 860 |
| Ilsiges | 770 | 771 |
| Pierrel | 670 | 670 |
| **FINANZIARI ASSICURATIVI** | | |
| Interbanca | 9550 | 9550 |
| Mediobanca | 32200 | 32200 |
| Comit | 8600 | 8600 |
| Banco Roma | 7200 | 7200 |
| Credito It. | 1400 | 1400 |
| La Centrale | 4400 | 4400 |
| S.M.E. | 1280 | 1280 |
| STET | 1671 | 1668 |
| Finsider | 185 | 180 |
| Piemonte Finanz. | 1810 | 1810 |
| Invest | 1550 | 1550 |
| Mittel | 900 | 900 |
| Bastogi | 526 | 520 |
| IFI priv. | 2220 | 2210 |
| Pirelli & C. | 1800 | 1800 |
| Pirelli Spa | 878 | 878 |
| GIM | 1901 | 1901 |
| Ifil | 4070 | 4070 |
| SAROM | 940 | 940 |
| Assicur. Toro | 5780 | 5500 |
| Assic. Toro pr. | 2900 | 2850 |
| Generali | 36150 | 36150 |
| S.A.I. | 4200 | 4200 |
| RAS | 58500 | 58500 |
| Ass. Milano | 7450 | 7450 |
| » » priv. | 3050 | 3050 |
| Latina | 635 | 635 |
| Latina priv. | 345 | 345 |
| **METALMECCANICI** | | |
| Fornara | 190 | 175 |
| Westinghouse | 9300 | 9300 |
| Nebiolo | — | — |
| Italsider | 424 | 410 |
| Dalmine | 260 | 360 |
| Olivetti | 980 | 980 |
| » priv. | 1210 | 1180 |
| FIAT | 2775 | — |
| » priv. | 2195 | — |
| Terni | — | — |
| E. Marelli | 225 | 225 |
| Magneti Marelli | 548 | 530 |
| Metalli. Ital. | 2150 | 2125 |
| Castagnetti | 630 | 620 |
| Gilardini | 3502 | 3502 |
| Graziano | 1200 | 1205 |
| **TESSILI** | | |
| Col. Cantoni | 3600 | 3600 |
| Montefibre | — | — |
| Montefibre priv. | — | — |
| Fisac | 1220 | 1220 |
| Borgosesia | 1900 | 1910 |
| Borgosesia risp. | 1650 | 1650 |
| Viscosa | 830 | 830 |
| » priv. | 490 | 490 |
| **DIVERSI** | | |
| Cartiera Italiana | 150 | 155 |
| Burgo ord. | 5750 | 5775 |
| » priv. | 5150 | 3200 |
| Pacchetti | 33 50 | 33 50 |
| CIR | 7070 | 7070 |
| Acque Potabili | 654 | 654 |
| Acqua Roma | 223 | 223 |
| Eternit | 695 | 695 |
| Eternit pref. | 780 | 780 |
| Rinascente | 62 75 | 6050 |
| » priv. | 49 50 | 49 50 |
| Ciga | 1050 | 1050 |
| Ceramica Pozzi | 53 | 53 |
| Unicem | 5495 | 5550 |
| Silos | 1700 | 1700 |
| **OBBLIG. CONVERTIBILI** | | |
| B.I.I. 7% 73/88 | 70 80 | 70 80 |
| G.I.M. 6% 73/88 | 77 50 | 77 50 |
| Pirelli 5% | 76 | 76 |
| M. Fingest 7% 72 | 125 | 125 |
| M.C. E. 7% 73/88 | 77 80 | 77 80 |
| M. Visc. 7% 73/88 | 83 50 | 83 50 |
| M.S. Spirito 7% 73 | 92 | 92 |
| M. Fibre 7% 73/88 | 78 | 78 |
| Metalli 6% 73/88 | 82 50 | 82 50 |
| Liquigas 7,50% 70 | 41 30 | 41 30 |
| Liquigas 7,50% 71 | 40 30 | 40 30 |
| Liquigas 7,50% 72 | 40 30 | 40 80 |
| Liquigas 7% 73/93 | 36 30 | 36 30 |
| Iri Stet 7% 73/88 | 80 30 | 80 30 |

### Dopo quasi un anno di inattività completa

# La Liquichimica di Augusta riprende in pieno la produzione

AUGUSTA — Dopo quasi un anno di completa inattività, gli stabilimenti di Augusta della Liquichimica riprenderanno, tra un mese, l'intero ciclo delle loro produzioni. Nonostante il lungo periodo di arresto degli impianti, infatti, dai primi di febbraio è ricominciato il flusso degli ordinativi da parte dei maggiori gruppi chimici mondiali cui la Liquichimica di Augusta fornisce il 45 per cento della produzione mondiale di «normal-paraffine» (gli estratti petroliferi che sono alla base dei detergenti biodegradabili).

Grazie a questa forte presenza della produzione di Augusta sui mercati internazionali — ha spiegato, nel corso di una conferenza stampa, il direttore dello stabilimento della Liquichimica, Pasquale Grandizio — ed all'avvio dell'Agesco (la società di commercializzazione formata dalla Bastogi, che acquista le materie prime necessarie alla produzione degli impianti e vende i prodotti finiti per conto della Liquichimica) Augusta è riuscita a superare senza troppi danni le conseguenze delle difficoltà finanziarie del gruppo Ursini, tornando a produrre a pieno ritmo e con tutti gli 800 dipendenti dello stabilimento.

Sulla base dei contratti a lungo termine firmati in questi giorni dalla Liquichimica con i maggiori gruppi chimici mondiali (Hoechst, Shell, Dow Chemical, Union Carbide, Exxon, Procter e Gambla, Mitsui ecc.) la produzione degli stabilimenti consentirà un fatturato annuo di circa 200 miliardi di lire.

La completa riattivazione degli impianti — ha detto Grandizio — avverrà verso la fine di marzo: dai primi di febbraio hanno ripreso a funzionare due dei nove impianti dello stabilimento, con una capacità produttiva annuale di 125 mila tonnellate di paraffine e 80 mila tonnellate di benzolo. Altri sei impianti saranno riattivati tra la fine di febbraio e la fine di marzo. L'ultimo impianto, legato alla ripresa produttiva della Liquichimica di Saline Ioniche, dovrebbe tornare in funzione in aprile.

In questo modo — ha aggiunto il direttore dello stabilimento — tra poco più di un mese la Liquichimica Augusta tornerà a produrre oltre un milione di tonnellate all'anno tra normal-paraffine, olefine, benzolo e alcoli, e cioè il livello precedente la crisi del gruppo. Grazie alla particolare struttura produttiva della Liquichimica (scambio tra prodotti grezzi e prodotti finiti con i grandi gruppi chimici internazionali) eventuali difficoltà nei rifornimenti petroliferi non dovrebbero, oltretutto, incidere in modo rilevante sull'attività degli impianti.

I programmi della Liquichimica di Augusta (il primo dei sei stabilimenti del gruppo a riprendere la propria produzione dopo quasi un anno di inattività) prevedono anche un programma di rilancio basato — come ha detto Grandizio — sulle «notevoli prospettive di sviluppo in campo internazionale che presentano i prodotti che la Liquichimica Augusta offre in maniera rilevantissima sui mercati mondiali».

Per l'attuazione di questi programmi — ha concluso il direttore dello stabilimento — occorre però che si definisca l'assetto proprietario del gruppo, e in particolare — come si rileva negli ambienti della Bastogi — che si costituisca il consorzio bancario che dovrebbe acquisire il 20-30 per cento del pacchetto azionario dell'Agesco.

All'avvio degli impianti della Liquichimica di Augusta, attuato grazie all'intervento finanziario delle banche, che ha consentito all'Agesco di firmare i contratti di fornitura e di acquisto delle materie prime, secondo quanto afferma la Bastogi, dovrebbe seguire comunque, nei prossimi mesi, la ripresa produttiva della Liquichimica di Saline. *(Ansa)*

## Industria: +22% il fatturato nell'ottobre '78

**ROMA — L'indice generale del fatturato dell'industria (base 1973 = 100), calcolato sulle vendite espresse a prezzi correnti, è stato nell'ottobre 1978 (26 giorni lavorativi) pari a 305,9; l'aumento è del 22 per cento rispetto allo stesso mese dell'anno precedente (anch'esso di 26 giorni lavorativi). La notizia è stata comunicata oggi dall'Istat.**

**L'indice medio del periodo gennaio-ottobre 1978 ha registrato un aumento del 13,2% rispetto a quello dello stesso periodo del '77 con andamenti differenziati nell'ambito dei vari settori dell'industria. Infatti le variazioni percentuali sono: +20% per le industrie poligrafiche; +19,1% per quelle della costruzione dei mezzi di trasporti; +18,1% per le metallurgiche; +16,3% per le alimentari; +15,3% per le calzature; +14,8% per carta e cartotecnica; +12,6% per le meccaniche; +11,4% per le chimiche; +11,2% per i derivati del petrolio e del carbone e +9% per le industrie della lavorazione dei minerali non metalliferi.**

(Agi)

# STAMPA SERA

## Le notizie di oggi

● **Iran:** *nonostante gli inviti alla calma* **bande armate** *continuano a provocare incidenti,* **uccidendo e saccheggiando.** *Appello di Khomeini per il rispetto dei cittadini stranieri e dei loro beni. Il nuovo regime ha già ricevuto l'avallo più o meno ufficiale di Unione Sovietica, Pakistan, India, Kuwait, Siria, Libia, Sudan e Mauritania.*

● **Crisi di governo:** *atteso entro oggi il calendario della seconda fase di* **consultazioni** *di Andreotti.*

● *Sarà messo* **oggi a confronto con il giornalista** *Viglione Pasquale Frezza,* **il presunto brigatista** *o mitomane che prese contatto con il senatore dc Cervone secondo le rivelazioni dell'Espresso. Frezza si era presentato candidato nelle liste radicali alle ultime elezioni politiche.*

● **Processo Lockheed:** *da una settimana i giudici sono in camera di consiglio per emettere la sentenza. Ha abbandonato palazzo Salviati per* **indisposizione** *il giudice costituzionale Crisafulli.*

■ *L'***incontro** *di ieri con il* **partito comunista** *ha chiuso le consultazioni dei* **sindacati** *con i partiti per discutere i problemi della crisi politica e dei contenuti economici del piano triennale. Larga convergenza di vedute sulla necessità di rivedere il piano triennale.*

● **Napoli:** *l'esame della* **situazione sanitaria** *sarà compiuto oggi dagli esperti stranieri convocati dall'organizzazione mondiale della sanità.* **Chiesto** *dalle autorità locali l'***intervento di medici militari.**

● *Confermata per il 21 febbraio a Camp David la ripresa dei* **negoziati di pace israelo-egiziani.**

● **Nulla di fatto** *a Bruxelles al consiglio dei ministri dell'***Agricoltura** *dei nove paesi della* **Cee.** *Il problema dei montanti compensativi è rimasto irrisolto. Ciò significa che l'entrata in vigore dello Sme slitterà di un altro mese.*

■ *L'***Eni aumenterà** *di circa il 10 per cento le* **forniture di petrolio** *all'Italia programmate per il 1979, per colmare almeno in parte la carenza di greggio.*

■ *Accolta dalla Repubblica Federale tedesca la richiesta di* **estradizione** *del* **neofascista** *Giuseppe Piccolo, accusato di avere ucciso nel novembre '77 il diciottenne Benedetto Petrone aderente alla federazione giovanile comunista.*

● **Agrigento:** *continuano le ricerche del* **piccolo** *Dino Urso di 6 anni,* **rapito** *ieri all'uscita dalla scuola. Non si esclude che il sequestro possa essere opera di un* **maniaco.** *I genitori del bambino non sono infatti in grado di pagare il forte riscatto richiesto, circa 300 milioni.*

■ *Non ancora accertato il bottino della* **rapina sul treno** *che percorreva la linea Brescia-Valle Camonica. L'assalto come in un film western.* **Due persone leggermente ferite.** *Rubati 35 sacchi di posta contenenti valori.*

## Temperatura ore 13 a Torino: +10 - Ieri max +10 - min. +2,5

**Situazione:** L'Italia è ancora interessata da una perturbazione con direttrice da Ovest verso Est - TEMPO PREVISTO: Nuvolosità variabile in aumento con qualche precipitazione. Nevicate sulle Alpi e sugli Appennini centro settentrionali al di sopra dei 2000 metri TEMPERATURA: Senza notevoli variazioni

| In Italia | | | Aosta | — 1 | + 8 | all'estero | | | Miami | +13 | +20 |
|---|---|---|---|---|---|---|---|---|---|---|---|
| Bolzano | + 3 | + 4 | Alessan. | + 4 | +11 | Atene | +13 | +21 | Mosca | —22 | — 8 |
| Verona | + 2 | + 6 | Asti | + 1 | + 5 | Bangkok | +26 | +32 | New York | — 8 | — 5 |
| Milano | + 4 | + 5 | Cuneo | — 1 | + 5 | Bruxelles | + 1 | + 5 | Oslo | —14 | —13 |
| Firenze | + 5 | +10 | Novara | + 2 | + 6 | Il Cairo | +13 | +25 | Parigi | + 7 | +11 |
| Bologna | + 4 | + 7 | Vercelli | + 4 | + 6 | Ginevra | + 7 | +12 | Rio | +21 | +36 |
| Roma | + 6 | +14 | Biella | + 5 | +12 | Hong Kong | +18 | +23 | Stoccolma | — 5 | — 2 |
| Napoli | + 5 | +14 | Genova | + 6 | +11 | Lisbona | +10 | +14 | Tel Aviv | +11 | +19 |
| Reggio C. | +12 | +17 | Imperia | +11 | +14 | Londra | + 1 | + 3 | Tokyo | + 8 | +15 |
| Palermo | +13 | +17 | Savona | + 7 | +11 | Madrid | + 6 | +14 | Vienna | — 3 | 0 |

### Cacciato lo Scià, Teheran ha sbagliato soluzione

# Con Khomeini e il Corano l'Iran torna al Medioevo

L'ayatollah ce l'ha fatta. Non stiamo a domandarci come e perché ha vinto, nella lotta politica è pressoché impossibile trovare una discriminante; però è certa una cosa: se a vincere è stato davvero Khomeini, tetro cardinale musulmano, significa che l'Iran, ed anche buona parte del mondo stanno facendo un balzo indietro di un millennio e mezzo. Questi iraniani formano un popolo complesso, difficilmente decifrabile. Avevano mille ed una ragione per cacciare Reza Pahlavi, vertice di una grossa ghenga di corrotti, ma cercarsi come condottiero un uomo come l'ayatollah Khomeini che gli promette una rigida galera spirituale sembra un non senso, e lo sarebbe se essi credessero davvero in una rivoluzione involutiva quale si rivelerebbe la «repubblica islamica» promessa dall'ayatollah degli ayatollah.

E qui c'è molto da sospettare: Khomeini potrebbe esser stato il simbolo pretestuoso di una ribellione sanguinosa che non si sa dove possa finire, e che la «piazza» si sia scatenata guardando a ben altri traguardi. Probabilmente non passerà molto tempo per vedere un po' più chiaramente nella situazione politica iraniana, certo è che, fino a questo momento, la reazione allo Scià ed alla sua corte famelica è stata condotta da un'opposizione in cui c'è il fior fiore dei latifondisti spogliati dalla riforma agraria voluta dallo Scià; sembra che anche l'ayatollah Khomeini abbia avuto qualche amarezza da quella riforma agraria.

Queste sono però considerazioni marginali sulla rivoluzione iraniana che sta imboccando la strada della più rigorosa ortodossia islamica, in alcuni casi preoccupata della giustizia sociale, dell'equità nella distribuzione dei beni terreni, ma nella maggioranza dominata da teocrazie chiuse ad ogni innovazione. Gli iraniani appartengono alla setta sciita, considerata eretica dai musulmani che si riferiscono direttamente al Corano ed alla Sunna, detti perciò sunniti. L'Iran è stato islamizzato dagli arabi, ma non arabizzato.

Il «governo» non si limitava alla sfera religiosa, si arrogava anche il potere politico e proprio attraverso gli ayatollah i persiani sciiti, oggi iraniani, riuscirono a mantenere la loro fisionomia di popolo autonomo di fronte al dominio arabo. Di parentesi come l'attuale, con la chiesa islamica che prende il potere contro il sovrano laico, in Persia ne ha conosciute numerose. Ancor oggi, il turista un po' attento che visiti Isfahan e Shiraz può notare l'alternanza del predominio religioso su quello dei grandi monarchi nelle costruzioni civili, soprattutto ad Isfahan, nei sontuosi palazzi affacciati sulla più armoniosa piazza del mondo, alla quale, pare, si sono ispirati gli architetti francesi per costruire Versailles. In quei palazzi mirabili, i sovrani persiani avevano fatto decorare le pareti secondo i loro gusti personali, pervasi da un erotismo raffinato, ma irrefrenabile.

Gli ayatollah che li scacciarono, proprio come ora hanno fatto con lo Scià, fecero scialbare a calce quelle delicate, deliziose miniature. Tornarono i monarchi, e le miniature furono recuperate con restauri attentissimi. Fino a ieri, le scene d'amore cui certamente si sono ispirati gli autori del Kamasutra indiano, erano visibili; domani, dal suo trono nella moschea, Khomeini potrebbe ordinare che siano ricoperte da un'altra mano di calce. Perché il Corano vieta la riproduzione della figura umana, e gli arabeschi con cui sono decorate le moschee sono un riempitivo calligrafico escogitato dagli artisti islamici per dare un senso alle loro creazioni. L'Islam iraniano, in tempi recenti, era piuttosto tollerante con le contaminazioni laiche; il Corano vieta di bere alcool, impone alle donne di portare il volto coperto da un velo (*ciador* in Iran), non tollera nessuna manifestazione in cui compaia la figura umana (niente cinema, niente canzonettisti, né maschi, né femmine, soprattutto; niente televisione, niente musica che non sia quella cantata dal *muezzin* che dall'alto del minareto chiama cinque volte al giorno i fedeli di Allah alla preghiera.

Il paese musulmano più ortodosso che abbia conosciuto è l'Arabia Saudita, che però incominciava ad aprirsi al progresso tecnologico. Re Feysal, ucciso da un suo parente, era riuscito a far accettare dagli *imam*, rigidi custodi della regola islamica, la televisione, che consisteva poi in un signore, un *mezzobusto* alla Saviane, che leggeva alcune notizie e versetti del Corano. Ma era vietato introdurre in Arabia un disco, un po' di whisky, riviste con fotografie di donne. Se si realizzeranno i programmi di Khomeini, gli iraniani torneranno all'ortodossia islamica, potranno fumare fino a rodersi bronchi e polmoni, bere tè, camomilla e aranciate finché vorranno, ma neanche un goccio di quella squisita vodka iraniana che fa concorrenza, con il caviale grigio del Caspio, a quella russa.

L'aspetto più singolare della rivoluzione scatenata nel nome di Khomeini, almeno, per quello che si è visto in tivù, era la presenza delle donne tra le file dei rivoluzionari, col ciador in testa, ma col volto scoperto. Ora, dovranno tirarselo di nuovo fin sugli occhi, come le loro consorelle della Penisola Arabica, e rientrare nell'harem, con non poca delusione delle femministe occidentali che hanno applaudito al ritorno in patria di Khomeini che predica austerità, austerità con la foga di un Savonarola. Si dice che il divieto dell'alcool, del whisky e dello champagne, amareggia un ristretto circolo di persone, gli amici dello Scià, cioè coloro che potevano spendere. Ciò è vero, ma da una repubblica islamica quale la promette Khomeini non c'è da attendersi troppa giustizia sociale.

Il Corano consente ad ogni uomo di avere quattro mogli legali se può mantenerle, ed un numero indefinito di concubine; ma quanti iraniani che potranno comperarsi malamente una sola moglie, invidieranno quelli che, invece, possono permettersene quattro, più le concubine? L'avvenire che Khomeini promette agli iraniani non è dei più rosei, solo privazioni e tante penitenze per ottenere i meriti di Allah ed il suo paradiso affoliati di Uri, ma è proprio per tanto rigore che si può dubitare sulla tenuta del cardinale islamico. Non potrebbe essere una bandiera da mettere in soffitta appena si presenterà l'occasione propizia per un altro e ben più qualificato balzo politico?

**Francesco Rosso**

## Paese di grandi risorse

La superficie dell'Iran è di un milione e 650 mila chilometri quadrati. La popolazione è di circa 35 milioni di persone, per due terzi di stirpe iranica; la metà è analfabeta.

Le ricchezze del Paese sono molte e importanti. Quale produttore di petrolio è il secondo nel mondo, dopo l'Arabia Saudita. Fornisce di grezzo molti Paesi, soprattutto Stati Uniti e il Giappone. La sua produzione annuale è di 280 milioni di tonnellate, che in tempi normali consentono introiti di circa 20 miliardi di dollari. In questi ultimi tempi, però, in seguito agli scioperi ordinati da Khomeini il quantitativo di grezzo estratto dai pozzi è sceso in una misura tale che non è sufficiente a soddisfare i bisogni interni; in molte località del Paese la gente non ha potuto riscaldarsi.

Altre ricchezze in materie prime sono minerali di ferro, manganese, alluminio, carbone, cromo, nichel. Inoltre ci sono vaste foreste, importanti sono gli allevamenti di bestiame e le coltivazioni di frumento ed ortaggi.

Ma errori compiuti nel programma di industrializzazione accelerata del Paese hanno provocato conseguenze gravi: ad esempio l'Iran, che era autosufficiente per i prodotti agricoli, ha un forte deficit per l'importazione; il suo tasso di inflazione, ora ridotto, è arrivato al 30 per cento; il reddito pro capite è, nonostante la ricchezza delle sue risorse, inferiore a quello italiano.

# TUTTI GLI SPETTACOLI IN CASA E FUORI

## Cinema

- Al Vittoria «Moses Wine detective» con l'Oscar Richard Dreyfuss.
- Al Puntodue «American Graffiti» di George Lucas.
- Al Movie «Corea in fiamme» apre il ciclo dedicato al regista Samuel Fuller.

## Televisione

- Sulla reteuno alle 20,40 la seconda parte di «Paura sul mondo».
- Sulla retedue alle 21,30 «Contratto per uccidere» film di Don Siegel.
- A Montecarlo alle 21 «La bella di Lodi» film con Stefania Sandrelli.

## Musica

- Al Centralino jazz caldo con i Blues Messengers e il trombonista Lucio Capobianco.
- All'Arci Zenit (via Corelli 1) stasera alle 21 concerto nuova canzone urbana con Giorgio Lo Cascio e Emilio Lo Curcio.

I PROGRAMMI E GLI ORARI ALLE PAGINE 20 - 21 - 22 - 23 - 24 - 25